臺灣日日新報
本日夕刊共十二頁
昭和十年十一月十九日

第一生命頗る好調

□當社は去八月末日第三十三年度諸計算を締切十一月十五日の社員總代會に於て決議相成候間加入各位に御報告申上候

□年度末契約總高 拾五億七千七百萬圓 前年度末に比し 貳億四千萬圓增加
□新契約高 三億二千六百萬圓 前年度に比し 六千五百萬圓增加
□年度末資產總高 貳億四千七百萬圓 前年度末に比し 參千八百萬圓增加
□收入保險料 五千六百萬圓 前年度に比し 八百四十萬圓增收
□利息收入 壹千二百五拾萬圓 平均資產に對し 五分六厘利廻
□死亡保險金 壹千七拾六萬圓 死亡豫算に對し 六割四分
□事業費 七百八拾五萬圓 收入保險料に對し 一割三分八厘
□剩餘金 壹千四百八拾萬圓 年度末資產に對し 六分

□責任準備金の積立は純保險料式にて二億六千餘萬圓、而も帳簿資產總額貳億四千七百餘萬圓（時價貳億六千八百餘萬圓）にして其開き六千八百餘萬圓あり。
□保險契約者配當準備金として本年度剩餘金中より壹千參百參拾餘萬圓を積立て現在總額參千八百八拾餘萬圓に達す。第三十二期配當率も亦從來通り既拂保險料の四分五厘と決定す。
□之を要するに事業費及死亡は依然として豫定より頗る低く、資產利廻亦好調にして社礎は確實、經費は低廉の一路を進みつゝあり。
□從つて昨今當社の配當又は其業績に何等かの惡評を爲すものあるは、畢竟當社近來の隆盛を羨望猜視する者の不當の宣傳なり識者の之に惑はざらんことを望む。

東京市京橋第一相互館
第一生命保險相互會社
電話京橋(56)一八一番・一八二番

保險案內書呈
□當期實行配當 對年額保險料 最高十三割五分 最低四分五厘

文藝 十二月號
定價六十錢 送料三錢

小說「フロツク」 平林彪吾
小說 渦の中 荒木巍
小說 刺繡 林芙美子
▼文藝評論上のレアリズム 宇山雄二
▼小說と假構 藤原定
▼實・翔・婦人職業 奥村五十嵐
▼近代女性風景 伊馬鵜平
▼ピタゴラス家（海外ロマン紹介） 大野俊一
▼笑ひについて（續） ルナチャールスキー
▼博徒生活と股旅物 田村榮太郎
▼作家の顏 中村地平
▼文壇一年史（昭・文） 新浪漫派集團同人
▼文化擁護運動の經驗
▼大阪人戲寫
▼「齋藤實盛の如く」に對し 近松秋江
▼ゲーテとシャルロテ・フオン・シュタイン 登張竹風
▼文壇フリーランサア論 新居格
▼「地下室の手記」と「永遠の良人」 小林秀雄
▼古典と思想 プウシキン襍記 中山省三郎
キエルケゴール論 シエストフ
▼遂に滿足した女（新女性列傳・七） 村山知義
舞踊考 新興舞踊の藝術性 邦正美
舞踊と文學 青野季吉
海外作品特輯
刈入れ競爭 L・オフアラティ
短篇三つ コルフ
砂の戀 バアネット
夏の… デブリー
黃昏 沈從文
隨筆
改造社

吉田絃二郎著（新刊）
秋の朝
創作集
定價一圓七十錢 送料十二錢

石川達三著（新刊）
蒼氓
定價一圓二十錢 送料八錢

島木健作著（八版）
黎明
定價一圓二十錢 送料十錢

賀川豐彥著 長篇小說【最新刊】
乳と蜜の流るゝ鄕

新社會の曙を語る前にこの書を讀め

日本九千六百の疲弊した農村を救ふ者は誰ぞ？日本を永久に金融恐慌より救ふ者は誰ぞ？それは協同組合そのものだ！この小說は產業組合中央會の機關雜誌「家の光」に二年間連載され、數百萬の讀者の血を沸かした。或人は此の小說を評して協同組合の寶典と呼んだ、新しき戀愛と新しき道德は、協同社會より生れる。この書を讀まずして新社會の曙を語ることは許されない

光は東方より！曙は日本より！

著者は招かれて北米の協同組合組織運動に旅立つ、彼は世界平和を協同組合によつて產まんとしてゐる、光は東方より！曙は日本より此書は著者の日本への置土產である。

改造社
東京市芝區新橋七 電話芝(43)二〇二四 振替東京八四〇二四
圖書目錄進呈

外交時報
十一月中旬號 每月二回發行・一冊五十二錢

英支クレヂツトと日本 外務省記者 半澤玉城
轉換期の外交 法學博士 好富正臣
伊・エ紛爭の今後 法學博士 米田實
伊・エ紛爭と英伊の立場 法學士 靑山公彥
日支經濟提携に就て 山口高商講師 吉田虎雄
國際通貨安定と米銀政策 商學士 市川泰次郎
經濟斷交とイタリー 經濟學博士 阿部賢一
最近列國の輸出獎勵策 下田將美
ベーター・システムの利害 前主計局長 靑木得三
伊・エ紛爭から北支工作へ 法學士 金崎賢
蘇聯邦の對支動向 中山貞雄
建艦宣言案の檢討 海軍少佐 齋藤直幹
コミンターンの終焉 內山賢次
米國國際貸借と世界經濟 法大教授 平野常治
英・伊抗爭と南米諸國 柏峰太郎
政策より觀たる文化統制 近藤春雄

外交時報社 東京丸ノ內・振替東京一五八八六

美しい歯は
誰をも
マンザラでない
ものにする
タバコのみの
歯磨スモカ
612

歯痛に
はれやか
20錢 .30 .50 1.00 2.00 3.00
壽屋化粧品 藥店ニアリ 定價十五錢

喀血の治療に
止血劑
喀血・血痰
吐血・咯出血・月經過多 外傷等の出血を迅速に止める強力な內服止血劑 各大學各醫院御採用

錠劑 10錠 .70 20錠 1.20 50錠 2.70 100錠 4.80
粉末 10瓦 .80 25瓦 1.60 50瓦 2.70 100瓦 5.00

（內服）トロムボゲンシン
株式會社 大澤吉友商店 東京日本橋本町 大阪道修町

食中毒にダイモール（常備必携）
株式會社 商店

明るく
永もち
ナショナル乾電池
自轉車ランプには是非！

胃腸
三共
SANKYO

三共の藥品の定價と簡單なる說明とを載せたる冊子「三共の藥品」あり御入用の方は此新聞名御記入御申越下さい贈呈致します

咳嗽と創傷の手當に
オキシフル
說明書進呈
三共株式會社

タカヂアスターゼ
一般ヂアスターゼとは全然その製法品質を異にす

某醫家の許に曰く。タカヂアスターゼを諸般の消化不良に用ふるに大抵效を得ざることなし。就中、胃神經症、慢性胃カタル、肺結核等及其他慢性病にして食慾不振、食后胃部停滯感等を訴ふるものは、之に依つて食慾增進し、榮養佳良となれるもの少しとせず。云々

タカヂアスターゼは、三十餘年前高峰博士によりて發見せられたるものにして初めは單なる澱粉消化素として知られたるも、各國學者の研究により約二十種に上ぼる多種の消化酵素を含み、消化劑中獨得の性能を有するものなることを明にせられつゝあり。

（說明書進呈）

粉末、錠劑各種 東京・室町 三共株式會社

大阪商船 出帆
近海郵船 基隆出帆
辰馬汽船 出帆
大連汽船 基隆出帆

尾澤 全治水

甘い のみよい
マルツエキス
コドモの便秘…に 牛乳でそだつ赤ちやんは便秘し勝ちなものですが マルツを少しづゝおあげになると とても便通が良くなります
和光堂

自動車と道路
鋪裝の通念 官民が此點に目覺ぬは遺憾

一

交通界の寵兒たる自動車が、今日の程に發達して殆ど地方にまで行き亘つてゐながら、之が運轉される道路が依然として鋪裝もされず、砂塵は飛び放題、車體は動搖し放題といふのは、何としても自動車の如き文明の利器を使用する今日の時代に不似合な光景と言はねばならぬ。

二

試みに近き例として臺北市と其近郊なる板橋間の自動車道路状況を檢討して見るが宜しい。

三

都市内は勿論のこと其の近郊等に至るまで自動車の通る個所は原則として道路は鋪裝すべきである。

四

五

華北聯省の自治政府 愈よ樹立に決定
四巨頭代表の意見一致
更に綏遠、山西兩主席も合流

【北平十八日發聯合至急報】平津衛戍司令宋哲元、山東省政府主席韓復榘、河北省政府主席商震及び察哈爾省政府主席蕭振瀛の各代表は十七日正午より北平に於て重要會議を開催した結果河北、山東、察哈爾の三省を聯ねる華北聯省自治政府を樹立するに決定した

【天津十八日發聯合】華北自治聯盟は當初河北、山東、察哈爾の三省を以て組織される筈であつたが綏遠省政府主席傅作義氏の參加意向に引續き山西省政府主席閻錫山氏も合流することに決定、華北五省の共同戰線を基調とする自治聯盟に擴充されるに至つた

廿日・自治確立の宣言
南京政府の惡政から離脱
三千萬民衆の生活を保障

委員制度の下に 五省の大同團結
自治聯盟の組織內容

【北平十八日發聯合】河北、山東、チャハル、綏遠及び山西の五省政府は愈々來る二十日を期し自治聯盟を組織して南京國民政府の統治から離脱するに決定したが、新聯盟の組織內容は次の通りである

一、五省を連ねる自治聯盟を結成し省政府を現行のまゝ存續しつゝ委員制度の下に五省の大同團結を圖る

一、政治外交上に於ては南京政府に依り名目上國民政府に對する地方機關たる地位を維持しながら事實上自主的に行動する

一、五省自治聯盟は北平に設き內政、外交、財政、軍事、司法、實業、鐵道、交通、教育の九部門を置く

一、財政經濟上では完全に中央政府より離脫し海關收入を始め鹽稅等の收入全部を留保、北支民衆の福祉増進を計る

中央軍の侵入は 實力で斷乎排擊
我軍部の見解

【東京十八日發】華北聯省自治政府は愈々二十日組織大綱を決定すると共に重大宣言を發する模樣であるが、北支のこの中央政府への離反運動が更に發展して南京政府と對立狀態に陷り中央軍との間に軍事的衝突を見る事ある場合について我が軍部は慎重なる態度を以て事態を研究中であるが、我方としては中央軍が北支の聯省自治運動に武力壓迫を加ふる場合中央軍の河北省內侵入は何等か斷乎たる處置に出づるに躊躇なりとの斷乎たる態度である

成立宣言と共に 準備委員會任命
委員の顏觸れ大體決る

【北平十八日發聯合】華北聯省自治政府は二十日成立宣言と共に準備委員會を任命し

基礎歲入は 二億六千元
財政的に强固な政權樹立

【天津十八日發聯合】華北聯省自治政府は北支の關稅收入一億元、鹽稅六千萬元、其他の國稅一億元を留保するに決定したが年額二億六千萬元の歲入を基礎に財政的に頗る强固な政權が確立されるものと觀られる

自治政府建業典禮 當日韓氏も北平へ

【北平十八日發電通】北支政權樹立決行に際し山東の韓復榘氏は明確に同意を表し從來兎角消極的態度を持してゐた商震氏も聯盟に參加の決意をなしたが韓復榘氏

呉佩孚氏を 北支最高首腦者へ
推擧說有力化す

【北平十七日發電通】北支新政權の最高首腦者として北支人民の信望を集め得る呉佩孚氏を推擧すべしとの意見が有力となつて來た

北平支那新聞記者 國府へ通電

【北平十八日發電通】北平支那新聞記者聯合會は十八日南京政府に對し

名稱決定

【北平十八日發電通】北支自治政

蒙古自治委員會 委員全部留任

【北平十八日發電通】

閻氏は當分南京に足留めか

【北平十八日發電通】太原來電によれば閻錫山氏は七日五中全大會終了後直ちに太原に歸來の予定であつたが

新政權を默認
武力彈壓はせぬ
蔣氏方針決定

【北平十八日發聯合】確實な方面の情報に依れば北支自主の工作に對し蔣介石氏は中央軍の精鋭を河南省に集結し武力彈壓の氣勢を示してゐるが事實は然らず政治的見地に基くもので蔣氏は既に新政權の樹立には默認の方針を決定、右意向を宋哲元、商震氏等に通達したと言はれる、商震氏が最後の土壇場に於て自治參加を決意したのは全く蔣氏の右方針を見極めた結果と解される

各閣僚の歸京を待ち 二十二日に豫算閣議
難關の軍部豫算をめぐつて その成行を各方面から注目

【東京十八日發】十六日午後岡田首相が九州の大演習より歸京せるを初めとして大演習陪觀のため西下中であつた川島、大角、後藤、松田、山崎、內田の各閣僚も夫々二十日前後相次いで歸京し顏を揃へ政府は愈々二十二日明年度豫算編成に關する第一回豫算閣議を開催することとなつた

國防豫算省議は一日延期

【東京十八日發】明年度豫算編成に當つて最も難關とされてゐる陸海兩省の國防豫算に對する大藏省主計局の査定原案は十八日より

定例閣議

【東京十八日發】岡田首相は十六日演習地から歸京したので十九日午前十時から久し振りに定例閣議を開く事となつた

國同で陣容建直しの會合

【東京十八日發】國民同盟はその

政友、議會の劈頭 政府の責任糺彈か
教學刷新評議會員不參加 黨の大勢を示すもの

國體明徵

【東京十八日發】政友會は政府が設置せんとする教學刷新評議會に

拒否するに至つたが

議會に臨まんとするに

吉田大使退官

【東京十八日發】吉田茂大使の依命免官は十八日を以て發令したので

上京した松岡滿鐵總裁

人事 辭令

中川總督 けふ南下
豪博地方施設を視察

中川總督は十九日から二十一日にかけて豪博地方施設の視察を行ふこととなつた、日程左の如し

選舉人の投票上の心得 (上)

地方制度改正第一回の市會協議會員の選舉期日、二十二日も目睫に迫つたが總督府では選舉人に對する投票上の心得に關して大要左の如き發表を行つた

一、選舉人

(1) 二十五歲以上の者たる事、今回の選舉に例をとれば明治四十三年十月二日以前に出生したる者たる事

(2) 六ヶ月以上當該市街庄の住民たる事、即ち昭和十年四月一日以前より當該市街庄の住民たること

(3)

(4) 選舉人名簿に登錄せられたる者なる事

二、投票を爲すべき場所

三、選舉人名簿對照及投票用紙の交付

四、投票の記載、投投票

◇シナチク◇

生めよ殖やせよも、政策だけでは食えぬ限り

アイスキャンデー冷凍機
台博大阪館出品中期間中限り
冷凍機

マルキン醬油王冠景品附
壜詰一本毎に……
五錢・十錢・五十錢・壹圓が
空くじのない王冠の(口金)裏に…
景品引換場所 各地御買上店
小樽一丁毎に……
高級陶器果物セット一組

カフエー組合の女給レビユーの一等壹千圓也が當りました皆樣に御禮申します
昭和十年十一月十八日
臺北市新富町
協益自轉車店 劉泉

小兒科 信生堂醫院
臺北市末廣町

皮膚科 性病科 三根丸醫院
臺北市表町
入院應需 電話二八五五番

博覽會見物のお歸りに北投館の清楚な新浴室と感じのよい大廣間でお勞れを!
眺望絕佳是非一度御越し遊ばせ
御旅館 御料理 やまと
北投温泉
電話三六番五〇番

御挨拶
臺北市會議員推薦候補者
古川二郎
責任者 石堂明治

高級服地
台北市大和町二
逢坂屋商店

ダンダンは風の妙藥
信生堂藥房

議論百出混亂の商銀臨時總會

報道機關陣の退場を求めて殺氣立つ暴露迫擊戰

定款變更は多數決で可決

一部株主退場等波亂萬丈の上 新取締役は山中氏に決定

農事試驗場長會議

初日は諮問事項を終る 次は農業部で細目打合

農試長會議と總務長官訓示

今年の椪柑檢査 一千三百萬顆か

臺中分所の新設により百萬顆を引受ける

米國カナダの通商條約内容

ル大統領の發表

新竹肥料入札

附、臺南農會入札の結果

丸糯又躍騰

沖十二圓突破

島内米肥

臺中米價（十八日）

蓬萊米一〇圓四〇錢、（新）九圓四五錢、（舊）九圓五五錢、九〇錢、出來高蓬萊米一九、五九〇袋、同一、四〇〇袋（臺中取引所）

臺米現物相場

基隆在庫米

高雄在庫米

正米市況後場

島内肥料相場

期米

大阪期米後場

東京期米後場

神戸期米後場

堂島兩建控除俵合

堂島前場先限主なる手筋

堂島前場先限兩建控除主なる手振

堂島米況前場

堂島米況後場

堂島雜觀

株式

大阪短期後場

大阪長期後場

東京短期後場

東京長期後場

東京株況前場

穀肥

大連特産前場

神戸豆粕

神戸市中相場

絲況

大阪綿絲

大阪棉花

大阪人絹

横濱生絲

砂糖

玖馬

爪哇

大阪現物

大阪清算

タンゴドーラン

美と魅力の近代化粧料

街頭に オフイスに 家庭に 多忙なお仕事をもつ

女性に最適の短時間化粧料

出演場（臺北市）

十一月二十日 午後一時より九時迄
榮町 菊元百貨店
榮町 村井商行
本町 盛進商行

十一月二十一日 午後一時より九時迄
榮町 菊元百貨店
榮町 村井商行
榮町 小島屋

十一月二十二日 午後一時より九時迄
榮町 菊元百貨店
榮町 もじや
昭和町 池森商店

和装にも洋装にもほんとうによくマッチして素晴しい個性的魅力を發揮する白粉とクリームと化粧水の綜合作用をもち絶體化粧崩れせぬ理想品

タンゴドーラン七色
お顔の色に應じ一層美しくなる

マネキン宣傳隊來る

全國有名百貨店・藥店・小間物化粧品店にあり

都會化粧 (134)

岸田國士 作　田中良 畫

最初の男（五）

「お仕事の方はどう？うまく行つて？」

照子は、そこで言葉の糸口を見つけて訊ねた。

「ああ、なかなかうまく行くよ。今度、おれの買ひ込んだストオリイで、素晴らしい大物をこしらへることになつたんだ。まあ自叙傳みたいなもんだが、封切は五月になるだらう。おれの名前なんか無論出しやしないが、出來たら見てくれよ。いや、是非、君に見せたいんだ。」

「あんたの自叙傳なの？それや見たいわ。五月ね。さあ……それまで……」

と、彼女は、なぜか考へ込むやうにして、一つ時、天井を見上げてゐたが、

「題はなんていふの？」

「最初の男――つていふんだ。主人公をおれに擬れつて、監督の奴がきかねえんだ。でも、相手役はほかの若い女性だからなあ。」

すると、彼女は、冗談のやうに笑つて

「さあ、お別れに握手しませう……これだけは、正々堂々とよ。……だつて、さういふお友達なんですもの。」

顔をあげて、はしやいでみせる彼女の全體に、今迄にない艶い、あやしさが滲み、それがまた、彼女の美しさを不健康なものに見せてゐた。

坂野は、握つた手を放した瞬間、ふと眼を外らした。

前川が自動車に犬をくりつけて歸つて來たと思つたのは、たしかに氣のせいで、晴れた空に飛行機が一機悠閑に浮いてゐた。

二人は、それきり、一と月以上會はなかつた。

ところが、ある日の夕方、照子の使ひといふ女が、突然坂野の部屋を訪れた。

以前ワカヘ洋裝店で働いてゐた女で照子を頼り、その上、現在同じアパートで照子と同じ所に住んでゐるのだといふのである。

話を聞いてみると、照子は今病氣で寢てゐるらしい。

「何處が惡いんです？」

「それが、詳しいことは申上げられませんけど、一週間ばかり前に流産をなすつたんです。その後がどうもよくないらしいんですの。」

「前川はどうしてます？」

「ちつとも顔をお見せになりませんの。隨分ひどい方のやうですわ。それまでで、照子さんは、しよつちう泣いてらしつたんですよ。あゝいふ氣性の方だから、あたしにも愚痴つぽいことはおつしやらなかつたけれど、お腹では隨分口惜しがつてらしつたんですけど、御主人の方では、まるで、かまつてくれないらしいんですわ。御自分の持物を賣り賣りなさつてらしつたんですもの……」

「郷里の方では、それを知つてるんですか。」

「さあ……。默つてらつしやるんぢやないでせうか。とても、お郷里の方へは氣兼ねをしてらつしやるらしいから……」

「それで、僕にどうしろと云ふんです？」

「あら、照子さんは、どういふおつもりでいらつしやるか知りませんよ。ただ、あなたを是非連れて來てくれつて、今朝僕におつしやるんです。御病氣の加減がどうも昨夜あたりからよくないんですの……」

「僕に會ひたがつてるんですね？」

「ええ、なんですか、急に……なにかと頼りにしてらつしやるんだと思ひますわ。」

「行つてみませう……」

彼は、もう、ぢつとしてはゐられなかつた。

途々、彼女は、躊ひながら彼の耳に囁いた。

「第一、困つたことは、どうもね御主人から、惡い病氣をおもらひになつてるつてことですわ……」

時の話題

首相を待つ大暗礁

大演習直後の險しい政情

豫算、明徵―苦難は續く

國體明徵問題で手緩いとか、陳謝しろとか、散々軍部或は在郷軍人關係の陳情團に詰めつけられてゐた岡田首相は、明徵問題で一番火の手の高い九州へ大演習陪觀と出掛けて行つた。何時でも生命は投げ出してゐると決意の程を見せてゐる首相も、過般の陳謝に後藤内相から演習地の警備狀況を報告したとき前田・望月[illegible]した聞いてゐたとか、大演習陪觀となると一寸は氣になつたらしい。だが流石に軍人だ、車中などで試みつつ出掛けて行つた

× ×

さて留守中の首相官邸の間隙は解かれたが、所謂重臣の郁の無氣味な聲けさで、大演習が終るといきなり豫算々々で内閣もこさんわけには行かなくなる。[illegible]

[illegible]さんに至して置けば大丈夫と大船に乘つたつもりでゐるが、二十八億の膨大豫算は通房藏相如何に腕みが利き腕が大きくともお足がないのだから呑みこなすことは容易でない

[illegible]

これは政府の支柱の意味で生んだ藏相と軍大臣を持つてゐる、ために豫算に就ては生んだ子に締めつけられて來るわけである

× ×

明徵問題は第二次聲明を發表してから文部省に教學刷新評議會を設けたが軍部並に關係團體は漠然としてゐるわけではないし、政友會は議會に於ける有力な武器と恃んで大いに攻擊策を練つてゐる有樣だ、豫算に假りに十塊を埋めるにしても、一般國民の納得出來さうもないものであることは自明であるから、如何に無氣力な政黨の[illegible]

[illegible]

多難の支那政界

平價切下發表で上海市場混亂

（二）

上海本社特置員　山田儀四郎

汪精衛氏の遭難に引續いて起つた重要問題に國民政府の幣制改革の實施がある。實いへば、此の事は遲かれ早かれ行はれる可きものだの豫測はなされて居たが、斯くも速に拔き打的に[illegible]發布された樣とは誰も知して居なかつた。一體上海を中心として支那の金融恐慌が愈々深刻化するに至つた原因としては、大體次の樣な事實を擧げることが出來る

一、投資の不良

連年の內亂や共匪の跳梁、農村の疲弊等よりして、田舍の富豪や有產階級は上海其他の都市にドシドシ集中して來たが、其の適當な投資物としては一般不況の爲め何物もなかつた爲め、餘儀なく多くは政府の公債や土地建物に之を投資した。勿論都會の有產階級も同樣である。其の爲め、上海には一時土地熱や建築熱が非常に盛んになり、地價は暴騰し、公債は上向き一大空景氣を出現した。之は上海事件前後のことである。所が之が不況の深刻化すると共に其の一角から崩れ出し、一昨年の暮頃から漸次其の波紋を大きくして、全上海に及び、地價は暴落し、公債は破綻して金融は行詰り今迄の空景氣は變化一朝の夢と化し以て今に及んで居る

二、農村の疲弊による一般購買力の減退

世界的の不況や兵亂、連年の水害、旱魃等に、農民村の不況は其の極に達し、都會地よりの購買力が激減したこと

三、貿易の逆調

天災人禍の爲め國民の主要食糧品たる米、麥粉等の外國よりの輸入は年々增加する一方なのに、輸出の大宗たる農產物、畜產物は世界的不況や、爲替高等の爲め從前の如く海外に向け輸出されず、他方之亦不景氣による支那海外居留民の送金は激減する許りなので、貿易及び國際收支は愈々入超を示すに至つた

四、米國の銀政策

以上の樣な諸因の爲めに、支那の海外支拂は增加の一方だつたのに、去年來米國の銀價復興法により、銀塊を一オンス八十仙で買上ぐる事が決議實行された結果、支那の現銀はどしどし米國に流出し去年の十月頃迄に約三億元に及んだ。此の爲め、各都市共極度の現銀の缺乏を來し、金融の基礎を危くするに至つた

× ×

以上が今日の金融恐慌の主な原因であるが、其の對策としては、去年の十月平衡稅を設け、又銀の輸出稅を引上げて海外流出を防止する外、外國銀行支店に賴んで、前後現銀の輸出を手控へて貰ふこと等の方法をとつたのである。併し銀の密輸出は依然として絕えず金融界の動搖は愈々甚だしくなつた。で國民政府は、とても自力では此の立直しの手に負へぬことを知り、外國に援助を求めたのであるが、其の最初の現はれは今年一月末の蔣介石氏の有吉公使や鈴木中將への會見申込みである。これは例の日支經濟提携說となつて現はれたが、我國が之に應ぜぬとみるや、米國に銀政策の緩和方を願ふ所ありしも、之も實現不可能に終つた。然るに一方形勢は益々惡化し、最早や如何ともする能はぬといふ所まで行詰つた結果、最後の切札として今回の平價切下がなされた譯である。それには英國が援助をし、殊に目下渡支中のリース・ロスが一方ならず盡力した形跡がある最初大いに期待をかけられたがロス氏が、殆ど存在を忘れられた程一時此の問題から遠ざかつて居たのに、今突然と其の奧の手を出したのには、誰しも一方ならず周章て、殊に我國側では一杯喰はされたと口惜しがつて居る實狀である

× ×

次に今度の幣制改革の要領を簡單に解り易く說明すれば

一、平價を英貨の一志二片半と定む、即ち從來の六七仙を一元とし、之を法貨とす

二、支那人に現金の兌換を禁止する

三、中央、中國、交通三銀行發行の紙幣を今後本位貨とし、他の銀行の紙幣は漸次之を回收せしむ

四、現銀は中央銀行で法貨と兌換へる

[illegible]

國亞に紙幣國となり、將來は國內にインフレを行つて金融の圓滑を諮り、併せて低爲替政策により、輸出を獎勵し、輸入を減少せしめるといふにあり、これで文明國の仲間入りをせんとするものである去年の平衡稅設置以後にかける支那政府の遣り口を見ると多少の非難はあつたとするも、大體行く可き所に向つたと見る可きで、從つて今回の擧も極自然の成行をもつたものとして差支ないと思はれる

× ×

併し一方、國內には政治的に安定をみない地方もあり、殊に經濟機構に至つては、上海等の都市以外では數十年も遲れた不完全な舊式な制度や習慣を存する程、不完全なものである故、單に都市丈を目標にした頗る急激な幣制改革は徒らに其の歪傾を深かし、早樣によつては、更に之を單一化しないので根本化し場合によつては極度な紙幣の濫發を來すなきや保し難い。附言すれば、充分なる準備や相應した實力なくして無暗に先走つた事をしたとの感を今回の擧は與へて居るのである

此の爲め、目下上海市場は混亂に陷り、標金市場は一時立會中止となり爲替は相場が立たず、然も英國側が極度に肩を持ち、香上銀行のみが、支那側の要求に應じて手持現銀を支那側に引渡した等の事あるため、我が正金始め各銀行では首腦部會議を開き、外務當局と善後策につき打合せを遂げて居る。同市內では、物の相場立たずただ成行きを傍觀する丈で、日用品の賣買さへ自由に行はれぬ所もある

× ×

今後の見透しに就ては、茲四、五日經過しなければどうとも豫測をなし難いが、大體に於て我國側としては、事前何の相談もなしに、英國に丈相談してやつた事なる故、不快に思ふのは當然のことで、大使館當局は四日附、當分靜觀し、我が權益を害するやうなことあれば、嚴重抗議を提出する旨聲明し、有吉大使は財政部長孔祥熙氏と四日會見し、我が意のある所を傳へた（完）

最近著の雜誌

▲世界と我等（十一月號）▲みくに（十一月號）▲實業時代（十一月號）▲冠婚之友（十一月號）▲ラヂオタイムス（十一月號）▲新興理容界（十一月號）▲ツーリスト（十一月號）▲生活[illegible]（十一月號）▲[illegible]▲自然學と博物館（十一月號）▲大日光（十一月號）▲賣物宅報（十一月號）▲[illegible]▲北支那[illegible]▲心靈と人生（十一月號）▲[illegible]

ラヂオ

午前の部

【六・三〇】朝の體操（ラヂオ體操）今日のお天氣のお知らせ…臺北觀測所發表

【七・三〇】全國氣象通報（東京）

【八・〇〇】新生メモ（東京）

【九・三〇】天氣豫報（臺北）

△理想的な[illegible]の作り方及手入法△[illegible]の方へ△年頃の娘の乳が腫れるのは

【一〇・一〇】家庭料理獻立 臺北女子高等[illegible]

△[illegible]

△【一一・〇〇】[illegible]

【一一・五五】商況[illegible]

午後の部

【一二・五九】正午の時報、氣象通報 臺北觀測所發表

【〇・一〇】放送局編輯ニュース

【〇・二〇】晝間娛樂時間 レコード演奏 一、木管獨奏…クルト・エンゲル おどけた行列（ウオルケ作曲）二、バンドネオン…ヴルター・ペエシニマンフレッド・デンプケ 猫と鼠（キュースター作曲）三、サキソフオン獨奏…マルセル・ミュール イ、カンツォネッタ（ピエルネ作曲）ロ、牧人（フォーレ作曲）四、ハワイアン・ギター獨奏…ダイクトール・ライホフスキー イ、あなたの唇（ペウツナー作曲）ロ、甘い言葉（ルノアール作曲）五、アコーディオン獨奏…本茂大 砂漠の隊商（ザメクニク作曲）

【二・四〇】全國氣象通報（東京）

夜間の部

【五・〇〇】子供時間（大阪）童話劇「あひるの子」（アンデルセン原作）テキスト十四ページ 大阪童話教育研究會

【五・三〇】コドモの新聞（東京）

【五・三五】英語講座（臺北）英文小說と隨筆研究（第二九講）隨筆研究 カーライル 第七回…石黑豐

【五・五五】カレント・トピックス（東京）

【六・〇〇】子供の時間（臺北）マンドリン獨奏…森本信、ギター伴奏 大山長三郎 一、元氣を出して（デリス作曲）二、小鳥の囀り（フリス作曲）三、黑い瞳（ストロック作曲）四、空の青い、ワイフオスト作曲）五、おどけ者（マチョツキ作曲）

【六・三〇】[illegible]ニュース（臺北）「史的素描」と（文學博士西村眞次）[illegible]

【六・三〇】[illegible]選擧に關する[illegible]

【七・〇〇】和洋合奏（東京）江東[illegible]

【七・二〇】浪花節（東京）平民宰相原敬[illegible]

【七・五〇】ラヂオ・コメデイ（東京）[illegible]

【八・三〇】時報（東京）

【八・三〇】放送劇（臺北）月給日 第一 日比谷公園 第二 米山澤一宅 第三 同家の茶の間 第四 元の屋敷 配役 失業の男米山澤一…三好一郎、友人落合一平…桑原英一、米山の妻君子…三條京子、信子の父金兵衛…鳥居勝一郎、信子の妹花子…深草みどり、米山の伯父森川…金井清

【九・二〇】氣象通報（臺北觀測所發表）放送局編輯ニュース、新聞社提供ニュース（各局）公示並告知事項（各局）明日のプログラム發表（各局）

身の上相談

相談相手もなく煩悶に惱む精神上の問題で御相談になりたい方は手紙で身の上相談係宛御申込み下さい。面會は謝絕します

眼球の白斑を治療したい

私は小さい時眼病を患ひ左眼の眼球（角膜）が眞白になり左眼から白眼を云はれる度に自分の恐怖を實感する許りでした。せめて失明した眼を普通の眼に見える樣に手術したいと思つてゐますが眼球は良くないと聞き染色を受けたいと思ひます。手術を受けるとして全治までの費用と日數をお敎へ下さい（臺北、[illegible]生）

常人と變らぬ外觀が得られる

角膜白斑の陳舊性（古い）ものに對しては現在の眼科學で金溶液に依る鍍金法、紅彩切除術等が行はれてゐます。入墨法と云ふのは入墨針で白斑部に墨又は色素を刺入する方法でありまして小白斑に對して行けば白斑が瞳孔領附近にある場合白斑を除去すると同時に視力が增進することも有ります。白斑が大きい場合入墨法では目的を達し難く鍍金法が行はれてゐます。之は平易な言葉で云へば白くなつてゐる角膜を鹽化金の溶液とタンニン酸を用ひて黑褐色の普通の色に染色するのでありまして常人と變らぬ外觀が得られます。手術費は赤十字病院で三回乃至五回位の手術に依つて[illegible]ならないので凡て治療は十數日間通院しなければならないので入院の必要はないと思ひます。他に視力增進の目的に行はれる紅彩切除術もあるかと思ひます。何れの方法を選ばれるかは一度直接眼科醫の診察を受け相談されるがよろしい（健康係）

夫婦生活の障害

夫婦生活の幸福は云ふまでもなく相互の愛によつて決定する。若し男女何れかに性的障害、即ち男の早○、○萎、○遺、精力減退、腦神經衰弱等や女の子宮發育不全、不感症其他ヒステリー性の不妊等の缺陷があるとお互に不滿を感じ愛情は冷却して家庭の圓滿は破壞され種々なる[illegible]の原因となる。人生無上の幸福たる[illegible]を十二分に享受するには[illegible]

男女性機能の障害を快癒し夫婦愛を增進せしめよ

◎腦神經衰弱果して不治か◎

電通 大阪 三十周年

[illegible]

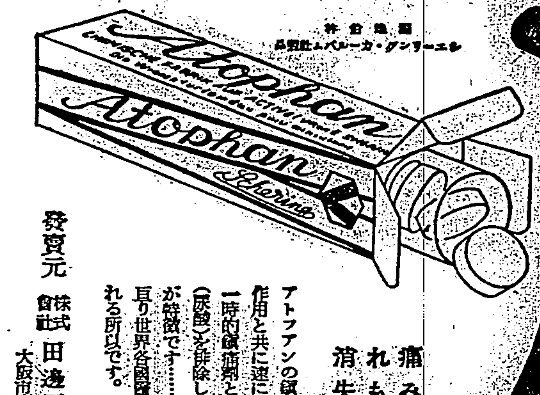

ロイマチス・神經痛に

痛みも腫れも速に消失する

アトフアンの鎭痛作用はその消炎作用と共に速に發現します。殊に一時的鎭痛劑と異なり、病原物（尿酸）を排除して治療を進めるのが特徵です……二十年の長きに亙り世界各國醫界に盛んに賞用される所以です。

文獻進呈

粉末……二五瓦 五・〇〇　錠劑……二〇錠 一・五〇

發賣元 株式會社 田邊五兵衞商店 大阪市東區道修町三丁目

アトフアン

暖い ダンロップ手袋

全國藥店に有り

寒さの準備 手先の保護 家庭用手袋 作業用手袋

全國各藥店ゴム品店にあり

痒い！痛い！醜い！

不快な皮膚病に今スグ……ヒンターをお試しあれ！

一歩進んだ皮膚病藥 ヒンター

一歩進んだ皮膚病の治療法

皮膚病に水製劑を塗つて、一時は治つたやうに見えても、皮下にかくれてゐた病菌がまた活躍し出して、再發惡化いたします。こんなことを繰り返してゐるうちに、水製劑に對し病菌の生活力を強めて一生治らぬ難症にもなることが往々あります。ですから皮膚病は輕いうちに安全な適藥を用ひて、徹底的に治療せねばなりません。それには一歩進んだ皮膚病藥ヒンターをお用ひになるのが何よりです

ヒンターの特色

ヒンターは、從來の揮發し易い水製劑と異り、クリーム狀で、ヨク擦擦すればサラリとしてベトつかず、しかも目立たず、藥効が持續的で少しの刺戟もなく、皮下によく吸收され、しつこい皮膚病菌に對しても殺菌作用が著しく安全に奏効いたします。

主效

たむし、みづむし、いんきん、濕疹（くさ）とびひ、あせも、ひぜん、じつかし、らくも、ただれ、はたけ、ふきでもの、あせもなまづ、かぶれ、かみそりかぶれ、おでき、其他の皮膚病に用ひてよく効く

定價 金二十錢 金三十錢 金五十錢 金一圓

○各地有名藥店にあります

發賣元 寶丹本舖 守田治兵衞

本店 東京市下谷區池之端仲町 振替東京二九八五番

支店 大阪市東區安堂寺橋通二丁目 振替大阪五七七三九番

ニュース 一般 第二版

選擧標語

自治は選擧の光で實る
伸る臺灣大事な一票

定員の二倍、三倍で 郡部方面が却て激戰

期日の切迫した昨今でも 立候補續々現はる

【高雄電話】高雄州下の高雄、屏東兩市を除く郡部の政戰は愈々白熱…

當選圏内に入るべく 各候補者ら猛運動

高雄の市議戰激化

血みどろの奮闘

花蓮港街の政戰白熱

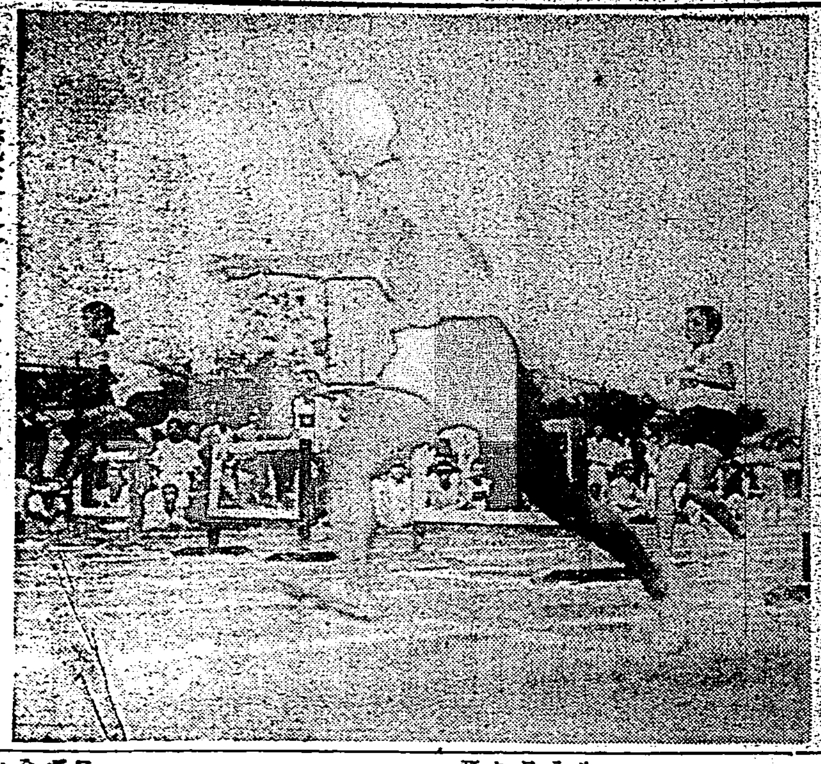

陸上競技大會(中)女子障害物競走—(寫眞右上工業學校)

羅東郡本島人側は激戰

政談演説で義太夫一席 新手の策戰

選擧立會人を選任

言論戰を了へて 戸別訪問戰

運動員ら八方に活躍

車馬賃の支給 一切許さぬ

選擧當日の取締方針

澎湖の選擧戰 日に〳〵激化

宣傳や電飾により 棄權防止に大童

選擧當日はバス賃の割引も計畫

屏東市の總選擧對策

立候補者、更に二名18日屆出づ

臺中市は是で廿名

鉛筆は鍬より重し

中壢街の文盲講習會で 無筆の老人が歎聲

臺南市の總選擧 愈よ言論戰に入る

臺南署へ屆出て續出

員山庄役場で摸擬選擧

金山庄は競爭激甚 棄權少い見込

三街には代書制を認めぬ

彰化市の政戰 激烈を極む

被害額千圓に上る 大がかりな盜難

濁水溪治水工事場に於て

盛漁期に入つて 各漁船とも豐漁

業界活況を呈す

花蓮港で歳末賣出 景品總額三千圓

潮雨に見舞はれ 蔬菜類枯死に瀕す

澎湖の季節風猛烈

毒蛇に咬まれ慘死

三年間に亙り 畉耕料を横領

新城區役場の書記が

保管品を竊取

カジキ突船 臺東へ出動 今年は漁期遲る

國語演習會の成績

傳書鳩飼養の映畫を観覽

水雷戰隊近く 高雄入港

畜産主任打合會

服部師が講演

角板山へ探勝旅行

瑞光閘酒會

地方近事

竹東

中壢

今日の船 (△印は貨物船)

▲出港
△靑東丸 後五時 東京 商船
高雄丸 後三時 馬公 同
第二十六共同丸 前十時 廈門 同
鳳山丸 前九時 同 同
盛京丸 後二時 福州 同
長沙丸 前八時 高雄 同
めたど丸 後四時 蘇澳 商船
△石見丸 同 花蓮港 同
△廣州丸 前十時 淡水 同
△能登丸 後五時 上海 郵船

▲入港
△中華丸 午前 高雄 商船
△能登丸 正午 香港 郵船
△神州丸 後二時 神戸 同

▲在港
でりい丸 第七岸壁 商船
湖南丸 第十四岸壁 同
江蘇丸 (入渠中) 同
大和丸 第二岸壁 同

〈嚞なかだち〉
求職一件一圓 其他一回 壹圓七拾錢 三行 名 錢

簿記係 入用内地人 廿五歳以下 榮町四 竈九二
タイピスト 募集 日本タイプ有 經驗者內地人 不問 大和町三ノ二 鐵四 支所
寫眞技師募集 京町三丁目 寫眞館
講習生 募集 來年一月入所 東京洋服學院 臺北支部
貸家 大正町 六間 二階建 府前町三ノ一〇 北川
貸住 室 三六ノ二 八甲
貸住 室 四六 佐久間町三ノ二 鐵四
冷凍機 キャンデー用 大特價 一臺 本町
讓り店 小賣商 店 賣店等に 付
電話 に日 金融 本町 三六二六

淋病 最短期間に治療せよ
プラオンキン ケンゴール
治療上不完全なる内服藥、不快苦痛ある尿道挿入劑等と異り頗る安全簡易なる方法にて…
新發賣(普及品) 一圓九十錢
文獻進呈

鐵道 受驗 就職

傳統と 新しい研究 御園石鹸

●本年度 受講生 募集 給費速記術練習生

大學を出る一人息子へ

—涙ぐましい母親の心情—

野間清治著 「世間雜話」

臺灣の總人口……
實に五百廿餘萬人
年に十二萬人の增加率
女百に付男は百四人の割

世帯

昭和十年十月一日午前零時に於ける全島の世帯は總數八八九、六四五、內普通世帯八八九、七二八、準世帯二、九一七で之を昭和五年國勢調査の結果に比ぶれば九〇、一八四を增加し、一年平均一八、〇三七即ち二・二%餘の增加を見るに至つた

世帯總數八八九、六四五を各州廳別に見れば臺南州の二三三、七〇〇は其の數最も多く、臺北州の一九〇、〇二九之に次ぎ以下臺中州の一八五、八九六、高雄州の一三〇、八三四、新竹州の一二一、八八八の順序であるが、三廳にかける世帯數は之より著しく少なく、三廳中の第一位に在る花蓮港廳と雖も其の數僅かに二二、一六一に過ぎず澎湖廳の一一、九五四、臺東廳の一一、二二三の順序である

人口

一、現在人口　（イ）總人口　昭和十年十月一日午前零時に本島內に現在したる者の總數は五、二一二、七一九人で昭和五年國勢調査に於ける四、五九二、五三七人に比較すると六二〇、一八二人の增加で一年平均一二四、〇三六人即ち人口千に付二七・〇人の增加率を示し內地に於ける同比率[illegible]に比較を示して居る

（ロ）州廳別人口　州廳別人口は臺南州の一、三三一、三四三人（男六七四、八一五人、女六五六、五二八人）を最多とし、臺中州の一、一六一、三三〇人（男五八九、〇七〇人、女五七二、二六〇人）之に次ぎ臺北州の一、〇二四、五一六人（男五三三、四九二人、女四九一、〇二四人）以下高雄州の七三三、八[illegible]、新竹州の七[illegible]、花蓮港廳の[illegible]、臺東廳の[illegible]、澎湖廳の[illegible]の順序である

各州廳別人口を昭和五年國勢調査の結果に比較すれば、人口千に付一年平均增加率の最高は花蓮港廳の五六・八人で臺東廳の四〇・五人、高雄州の三二・四人、臺南州の二八・九人、臺中州の二八・九人は全島平均二七・〇人以上を示し、臺北州の二四・三人、新竹州の二四・三人、澎湖廳の一九・九人は全島平均以下である

（二）本籍又は國籍別人口　總人口を本籍又は國籍に依り區別すれば、臺灣籍の者即ち本島人が絕對多數であることは勿論のことで其の數四、八八二、七五八人（男二、四七五、二五八人、女二、四〇七、五〇〇人）を算し總人口の九三・七%を占め、內地籍の者二七〇、[illegible]（內地人）、朝鮮籍の者[illegible]、外國籍の者（外國人）五七、〇二九人（男三八、八二〇人）[illegible]

新竹州の增加率が低下して內地並になつたことは特に注目に値する

女一八二九人、朝鮮籍の者[illegible]（男五四三人、女九二二人）である。而して之を昭和五年國勢調査に於けるものと比較すれば、朝鮮人の增加率最も高く、一年平均人口千に付二六・三人といふ驚異的增加を示し、內地人の三七・〇人、外國人の二九・六人も亦高率であるが、本島人の二六・四人のみは全島平均より稍低率である

二、常住人口　昭和十年十月一日午前零時に臺灣に現在して居た者は、前記の如く總數五、二一二、七一九人であるが此の內には平常其の土地に居住せない者、即ち一時的在中國勢調査に遭遇した者の數が一五八、九九三人（男九五、五八四人、女六三、四〇九人）あつたが、之等の人々は實は其の土地の人ではないのであるから、前記の現在人口より之を控除し又平常其の土地に居住して居る者で、國勢調査の時期に偶々他出中であつた爲、不在者として調査された者一九六、六六六人（男一三、八三〇人、女八二、八三六人）あつたが、之等の人々は無論其の土地の人であるから、此の數を加算して平常其の土地に居住して居る者の數、所謂常住人口を算出すると全島總數五、二五〇、三九二人（男二、六七八、一七四人、女二、五七二、二八八人）となり前記現在人口より三七、六七三人多い

三、一世帯平均人員　現在人口の一世帯當り平均人員は五・八人にして昭和五年國勢調査に於ける五・七人に比すれば〇・一人の增加を示した。又州廳別一世帯當り平均人員を全島平均世帯人員に比較すれば、新竹州の六・四人、臺中州の六・三人、臺東廳及澎湖廳の各五・九人等は其の割合多く、臺南州の五・七人、高雄州の五・六人、花蓮港の五・〇人等は其の割合が少ない

四、人口の密度　現在人口五、二一二、七一九人を總面積三五、九六一・三四九九方粁に比例せしむれば、人口の密度は一方粁に付一四五・〇人に當り昭和五年國勢調査の結果に依る一二七・七人に比すれば密度增加したが、爾內地に於ける一七八・四人（昭和九年十月一日推計人口）よりも甚だ低い。併しながら本島に於ける全面積の四割五分は特殊地域たる番地であり、その人口は僅かに十數萬人に過ぎないので、直ちに此の比較を爲すのは妥當ではない。各州廳別に人口の密度を見るときは、澎湖廳の一方粁に付五二一・一人は、人口甚だ稠密にして臺南州の二四五・八人、臺北州の二三三・〇人も亦高く、臺中州の一五七・四人、新竹州の一五五・九人等も全島平均以上を算するも、高雄州の二二八・一人、花蓮港廳の二〇・一人は多くの蕃地を以て全島平均以下に在り、就中花蓮港及臺東の兩廳は人口甚だ稀薄である

雜誌紹介

▲幼年俱樂部（十二月號）久米元一作俳岸幸一畫のナンセンス面白い傑物である好評を博しているタンク、タンクローも健在に入つて、特別讀物は十二月にちなんで[illegible]本三幕物のゴヤノコンスケ大變よい他に[illegible]、「フルクル活動」の二つがある定價五十錢東京市小石川區音羽町二ノ十九大日本雄辯會講談社

▲土木建築雜誌（十二月號）獨逸伯林郊外Niederlindowに於ける運河用新型昇降器[illegible]、永田[illegible]郎▲[illegible]に於ける水道水路[illegible]、相澤勝太郎▲工事施行者より見たる日月潭發電工事の全貌[illegible]其の他（定價六十錢東京市神田區旅籠町三ノ六シビル社）

最近着の雜誌

▲ひかり（十一月號）▲ゆうかり（十一月號）▲明善さま（十一月號）▲傳記（十一月號）▲米國日本（十一月號）▲映畫と技術（十一月號）▲商所と浴室（十一月號）▲現代俳句（十一月號）▲同仁（十一月號）▲商業時報（第二百二十七號）▲科學知識（十一月號）▲水島（十一月號）▲商業自動車界（十一月號）▲保險之日本（十月號）

日本棋院 秋季大手合戰譜

（第二局の二）五先　三段　增淵たつ子
先番　三段　高川格

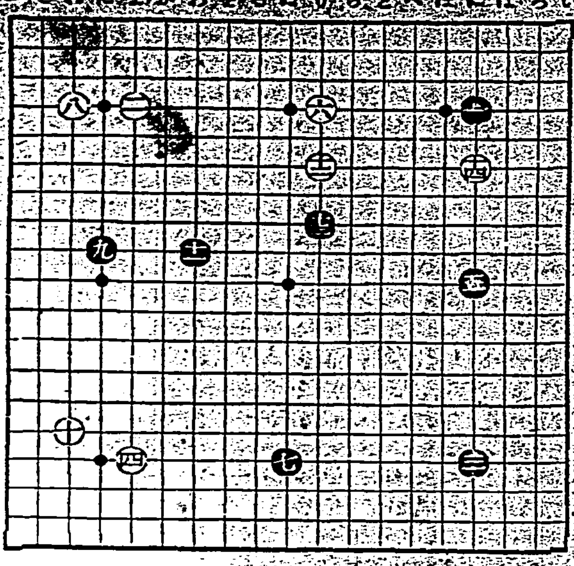

一二三四五六七八九十一二一三一四一五一六一七一八一九

●一　にの四
○二　よの四
●三　にの一六
○四　よの一六
●五　にの一〇
○六　りの一四
●七　ぬの一六
○八　れの四
●九　たの一九
○一〇　れの一五
●一一　わの九
○一二　りの六
●一三　りの八
○一四　にの六

所要時間累計
白一時〇九分
黒〇時一六分
制限時間各八時間

觀評　〇日本棋院秋季大手合第一部戰の幕は去る十月一日二日にわたつて切つて落された。往時の[illegible]を比し[illegible]べき[illegible]との大決戰それには昇段が賭けられて居り、双璧の道が通じて居るのだ。その手段の間に著述された研究はこの大手合に於て成果が結ばれるのだから、棋士の意氣込みには恐ろしいものがある。棋士は甲乙の兩組に區分せられて居るが、角道に於ける幕內幕下と同一視すべきものではなく單なる便宜にすぎないのである。その乙組戰譜中より主として人氣棋士の組合せ新に選出した棋士の力戰さては又それ等に關係なく、昇段に影響を及ぼすべき所謂問題の手合等を撰んで本紙に掲載する豫定である。第一局として關西參加組中、田中三段と雁行し、近來頭角を表はして來た高川氏の新三段振りを示さんために特に本局を撰んだのである。黑一、三、五依然として新布石法を把持し、布石を殆んど加味しない點、關西組の鋼大久保松六段の襲守に服するものか自己の所信に邁進するものか分らぬがとにかく關西組の三段、高川三段、窪內初段一が、前季に於ては申合せた如く、高目手段を採り今季に於ては三連星一即ち星打ちに戻つたのは因る所があるのであらう白二、四の高目に據つて、增淵女史は黑の星に對抗陣を張つたのも首肯出來る。白六で「た十」だと黑七を占め、「ぬ四」と「ぬ十」の天元とを見合ひにされる黑七は白四が「たの一六」の星でない關係上「りの一六」の方が釣合ひを保つ道理ではあるが、理論と實際とが必ずしも一致するものとは見られない。黑九の割打ちが絕好である事は白八のシマリの疑問を意味する。此の白八で「たの十」に釣合ひの好點を占め、黑が左上隅に入るか、左下隅に入るかを見て張飾するのが面白い黑十一、十三など、鋼然たる新棋式の手法、その着想は恐らく獨創、かかる手法で大勢を雪しつつ進んで行くのは、實力がなくてはれ[illegible]ない業である

梅毒の傳染經路と各種の續發症狀

速かに病根を一掃せよ　正しき治療に此の良劑

明治卅三年當年のベルツ博士

梅毒　の傳染後、約九週間を經て潜伏期が過ぎると、第二期梅毒が現はれる。此の時は梅毒は全身に擴がり、頭部、顏部、胸部等の皮膚一面に丘疹、膿疱といふのが現はれ、更に丘疹といつて一錢銅貨大のぼつ〳〵が腫れ上つて來る。此の頃から全身的異狀あり、眩暈、頭重、頭痛、肩が凝り、一般に顏色が惡く、關節が痛み、頭髮が脫けるといふ風で全身の榮養が次第に衰弱のために喰ひ荒されて來ます。

殊に　第二期梅毒には扁平コンヂローム（と云つて、口角、肛門、〇部等に多數集合して出來る梅毒疹が現はれるがこれは特別多數の梅毒が繁殖して居て、傳染力が強く、最も危險なものでありますから注意を要します。又惡性梅毒と云つて、きわめて激しい病性で、急速に全身を破壞しまわるのがあります。こんな場合でも、正しい治療によつて、初期梅毒時から手當を加へて居た人は、その跡を殘さずに治せるが、姑息な療法や治療を中絕してゐた人は、發疹を殘し治りも遲く、更に梅毒性アンギナ（喉がれ）等で、梅毒感染の不名譽を他人に悟らさねばなりません。

斯く　して、此の頃から梅毒は、神經、脾臟、腎臟等に潜り休息してゐるが、即ちこれが第三潜伏期で、一見患者は健康と變りがないので、實は何時再發するか判らない狀態にあり、又夫婦間の間違なども、この潜伏期に移行する事が珍らしくない。而して、その後に起る第三期梅毒症狀は、腦や脊髓に[illegible]

一例　を擧げると、第二期の頃から喉が無くなり、聲がガラ〳〵になるとか、肛門や直腸に來ては肛門炎を來たすとか、眼では虹彩炎、網膜炎、骨膜炎、ゴム腫、腦炎、等々、又梅毒性リウマチス、神經痛等も一般の人は普通の病氣によるものと誤解してゐるが之れも梅毒性のものが多い。斯くして病勢の進むにつれ、次第に內部に侵入し、內臟器を犯し、大抵は此の內臟梅毒で命を奪はれ、特に大動脈瘤の危險や、神經中樞の血管や神經の病變から精神障害、作業力が無くなり、遂に中身不隨症や麻痺性癡呆症等の恐るべき病氣が襲來して、取り返しのつかぬ事にもなり、全く悲惨極まり無いのであります。

以上　第一期、第三期梅毒の一端を述べたに過ぎないが、然し之等の重症梅毒もその治療よろしきを得れば、病勢の進行を防止し、且つ快癒に至らしむるのですから、眞に正しい効果ある藥劑によつて、最善の治療が肝要です。然し患者中には、人に依り特異性體質といつて、全然注射に適しない人もあれば、藥劑の效のない人もあります。それ故藥の選定とは、療法の研究は是非必要な事であるが、然し斯うした立場から、一般梅毒患者の賞讚を受けてゐるのはベルツ丸であります。

ベルツ　丸は、內服藥である故、右にいふ特異性には全然關係なく、而も梅毒性疾患に特異の效果を發します。

顏面梅毒、遺傳梅毒、リウマチス、腦梅毒、腦膜炎、腎臟にも、又骨膜炎、脊髓硬化、便秘等に効果優れ、服藥により殺菌驅逐作用と共に、血液を淨化し、同時に內臟を強化し、榮養を補給する結果、臟器に對する抵抗力が旺盛となり、從つて治療者により證明されてゐるが、此れルツ丸の効果は、永年の經驗多き、狀態を極めて快適にします。ベの際、この根强い病毒に悩み、從來の治療に失敗されてゐる人は、一日も早くベルツ丸により、最後的正しい服藥療法を實行し、恐るべき梅毒菌の一掃に努められよ。

梅毒と體毒
梅毒性吹出物に
ベルツ丸

梅毒、膿毒、腫毒、瘰癧、しつ毒、ひえ毒、せきずる毒、腐敗毒、悪性梅毒、リウマチス、腫毒の皮膚病、梅毒性吹出物ニキビ、吹出物化膿、梅毒性便秘、帶下、其他梅毒性疾患に良效あり。

定價　六日分一圓・十二日半分二圓・廿日分三圓・卅五日分五圓・七十五日分十圓・百六十日分廿圓・二百六十日分（得用）卅圓
送料四十二錢・代引十五錢增

東京市日本橋區濱町三丁目四十番地
發賣元　鈴木日本製藥社　社主　鈴木莊二
振替東京一〇五番　電話茅場八〇番九〇番

臺北市・[illegible]、新竹市・[illegible]、臺中市・[illegible]、臺南市・[illegible]、嘉義市・[illegible]

ライオン歯磨は
此の故に御愛用を辱うす！

一、四拾有餘年の經驗
一、熟達無比の技術
一、嚴選されたる原料
一、最も優秀なる香味料
一、大量製産に基く最廉價

ライオン歯磨本舗　株式 小林商店
東京・大阪・名古屋

大阪 屋通 三十周年

諸兵御閲兵の大元帥陛下

（都城飛行場にて謹寫）

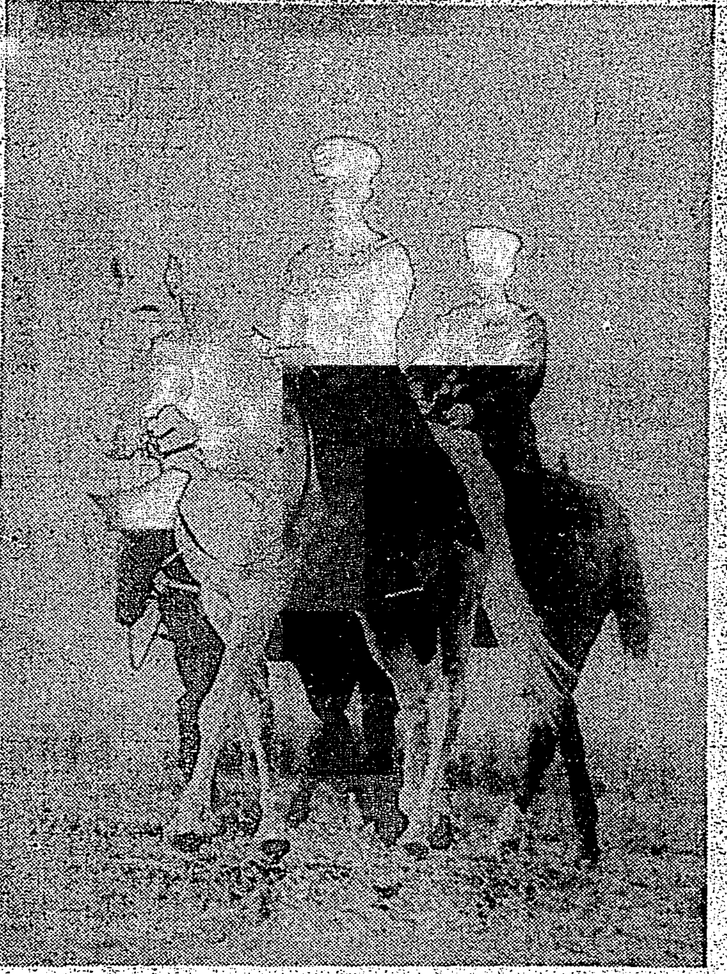

臺灣福州親善飛行 けふいよく決行

坂本親善使節外七氏が搭乘 處女航空路を開拓

我が國航空史に一新紀元を劃すべき臺灣福州親善飛行は愈々今十九日を以て決行される——[illegible]の翼たる飛行に就航する日本航空輸送會社のフォッカー式F七型三發動機八人乘旅客機「かりがね」號は十八日福岡より臺北に到着、[illegible]の手により[illegible]を終へ國防義會及び設備[illegible]を[illegible]して居る、出發は午前九時の豫定で 使節として坂本[illegible]

[illegible]

松山の 臺北飛行場を離陸[illegible]

[illegible]

總督のメッセージ

福建省政府主席にあてて

今次日本航空輸送株式會社が臺灣福州間に親善飛行を決行するに當り茲に特に本府外事課長を派遣せしめ親しく福建省政府主席閣下に[illegible]向つて本官の深厚なる敬意を表せしむるの機會を得たるは欣快に堪へざる所なり[illegible]惟ふに航空路の設置が地理的距離を短縮し相互文化の融和を迅速ならしめ人類福祉の増進に貢獻する所大なるものあるは近時の[illegible]に徴して[illegible]茲に本飛行を機縁として貴我の友交の益[illegible]加へ爾て相互の間に定期航空路の開設を見相携へて東洋文化の伸展に寄與する所あらんことを冀ふこと切なり 茲に重ねて閣下に對し深厚なる敬意を表すると共に貴省の繁榮と官民各位の多幸ならんことを祝禱す

昭和十年十一月十九日

臺灣總督　中川健藏

"有難き御勅語の御聖旨に添ひ奉る"

大演習の陪觀から歸臺した 寺内軍司令官謹話

【基隆電話】[illegible]大和丸は大演習陪觀の寺内軍司令官、[illegible]

こんなに[illegible]かと[illegible]

覺悟で

[illegible]

伊軍が進擊準備

ゴンダールを目指し

タツセゼ川左岸を基地として 扇狀に戰鬪開始か

【アスマラ十七日發電通】マカレ占領に成功せるイタリー軍北方軍は次の攻擊目標をゴンダールに定め既に十六日にはマラグイニア部隊の手に依りタツカゼ川左岸一ケ所に[illegible]

[illegible]

福州の金融界 まさに混沌

難航の長沙丸入港

[illegible]

剩すは僅かに三日 全州、候補者出揃ふ

定員未滿の街庄漸く皆無

臺北州下街庄協議會員の總選擧は基隆や臺北の如き都會地に比較し有權者の數も少く從つて運動にも都會地程に多くの日數が必要とない關係から選擧期日の告示があつた後も當分の間は各地共鳴りをしづめ候補者の出足も遲々として容易に出揃はなかつたが二三日前より俄然出足活潑となり、十八日午後四時迄では候補者が定員に滿たない所は州下三十九街庄中基隆郡下の貢寮庄(一名)平溪庄[illegible]

後七時半を以て全州下を通して定員未滿の街庄は漸く皆無となつた 因みに十八日午後八時迄に臺北州に屆け出の通知のあつた各街庄候補者總數は四百二十一名で定員を超過すること實に百五十名[illegible]

立候補の屆出は今夜十二時限り

政戰最高潮に達す

[illegible]

島都で最初の立會演說會開かる

十九日夜、公會堂ホールにて

島都の市會議員候補者を一堂に集めて各人から政見を聞いてみたいとの要望があつたが[illegible]

掉尾の舌戰

白兵戰の基隆政戰

【基隆電話】基隆市の議員戰は白兵戰に入つて十八日の如きは[illegible]

投票の當日 市役所は總動員

投票者の御注意

[illegible]

臺北州下の立候補屆出

（十八日午後五時現在）

[illegible]

基隆市に又一名立候補

[illegible]

一味の高飛を嚴重に警戒

關西方面に潛伏の見込

[illegible]

台博告知板

[illegible]

臺灣神社に參拜 當選を祈る

[illegible]

飾窓裝飾 競技會

協賛會宣傳部の催し

[illegible]

煙突の火の子から 豚小屋を燒く

危險な廛埃燒却場

[illegible]

法廷を失笑させた 女給斬りの公判

甘い男の弱點をさらけ出す 檢察官は五年を求刑

[illegible]

熱情に

[illegible]

文句を引いて

[illegible]

被告の心境

[illegible]

英艦の基隆寄航は中止

[illegible]

演藝館の吉本 藝題總替り

[illegible]

山岸優勝

日本選手權大會

[illegible]

シングルも

[illegible]

全島體協支部 對抗野球大會

[illegible]

強盜と殺人に言渡し

[illegible]

臺博入場者	
[illegible]	[illegible]

妻を井戶に突落したか

新竹火事騷ぎ後聞

【新竹電話】[illegible]

芝居もどきに係官に陳述

捕はれた詐欺犯

[illegible]

氣象

[illegible]

天氣のふけ

[illegible]

◎本日より藝題替り……
一流藝術家網羅陣
吉本興行會社提供
第二會場 演藝館

有料試寫會開催
外人部隊
メリイ・ウイドウ
新世界館

岡田時彦・入江たか子主演
名篇 新しき天
三十錢均一
芳乃館

國防豫算省議 自十九日起開始 為大藏省當局深慮

【東京十八日電】明年度豫算之編成。最爲難關者。陸海軍兩省國防豫算。大藏省主計局查定原案。本訂十八日附諸豫算省議。乃因事務局準備。適當日高橋藏相拒絕。延期一日。改自十九日始。然國防豫算。俟之時局重大。大藏當局。愼重查定。既已一應查完。計及陸海軍以外各省承認額。及料明年度自然增收。新規公債發行之餘裕。不過現在二億數千萬圓。附諸豫算閣議後。而料陸海軍之復活要求。亦未然般和。豫算省議以來。極困難進步。似很然停頓。全爲大藏當局深慮云。

推吳佩孚氏 為華北最高幹部 意見有力

【北平十七日電】華北新政權最高首腦者。有推望重華北之吳佩孚氏之意見。關係當局者間漸次有力云。

閻錫山氏 暫留南京歟

【北平十八日電】據太原來電。閻錫山氏。十七日有五全大會後。直歸太原之預定。然北平當局者間。則以南京政府。恐氏爲華北新事態所牽入。或求留京云。

商氏新政權 決意參加

【北平十八日電】商震氏之參加華北新政治機構。爲新政權基礎固。乃頃向言立華北政權云。

自治政府 建設典禮當日 韓氏入北平

【北平十八日電】華北政權樹立所關。山東韓復榘氏明表同意。從來消極態度之商震氏。亦決意參加。韓氏署名新政權樹立歷史的宣言。且列自治政府建設典禮。至於當日。入北平。

立新政府 宣言決定 廿四五日頃

【北平十八日電】十七日三代表會議結果。宋哲元。韓復榘。商震三頭。最後態度決定。明來二十四五日頃宣言立華北政權云。

馬公高雄間 鳩競翔會

高雄愛鳩會主催。澎湖。高雄間傳書鳩競翔大會。去十七日午前八時半。冒惡天候。由馬公鳩會員並會放鳩。至十一時四十二分三十秒。飛抵高雄市壽町鳩會務所。迨至午後一時。全部飛歸。以今回初次。如斯惡天候克奏佳績。同好者甚爲喜悅。該入賞如下。一著三時十二分三十秒許煥章。二著三時間十三分十八秒劉清宗。三著三時間十五分十五秒陳朱宗。

商銀開臨時總會 對委任狀有懷疑義 終由委員會愼重審議

商工銀行重任重役廢改組所關臨時株主總會。十八日午前十時五十五分開會。會議目的。爲特別決議所需重大性。出席株主要過半數。此計算整理。遲延時間。經再三拍手督促。始見開會。古賀頭取以下重役。出席。宣告開會。山州其他係官列席。而出席株主。爲稀見滿員。議場頗形緊張。古賀頭取。以自己爲健康關係。欲以中辻取締役爲議長。而株主中。有發言本日總會。鑑于大重性。希望頭取自當議長。終由中辻氏。代理議長。報告出席株主。對總株主一千五百六名十萬株。合委任狀千三十七名爲八萬二千百十四株。超過定數。總會合法的成立。其時古屋株主。于議事進行前。求明示本人出席、代理人出席委任狀。國井株主言委任狀。有強制重壓之說。要求設定審查委員會。爾阿碍議事進行。非本衆。然鑑于本總會之重大性。余關委任狀。有懷疑義。希于此總會之前。證以議長答以委任狀。有一々印。信爲不誤謬而新館。金子株主。云無此必要。求進行議事。議長額對審查委員會設置之贊成者。求起立。而頗少數。然比宜言謂。彼此有違呼議長。時由難波株主。以總會重要性。欲期以圓滿。使全株主知悉。而取其中庸。望由株主舉委員審查。時多贊成。議長乃容其動議。指名金子。新館。吉岡。國井。高橋五氏爲委員。議。暫停。在別室審查委員狀。正午十分前。出席者一同會食。午後續開。是日總會上程事項如左。
一、定款變更件。
二、取締役一名選舉件。
三、取締役監査役報酬改定件。

駕發鹿兒島 縣市民奉拜

【鹿兒島十八日電】天皇陛下。自大演習以來。駐驆三州。親察民情。十八日午前九時。駕出行在所。幸鹿兒島縣立第一中學校。同師範學校。御日程全部以終。同十一時。駕出行在所。縣市民奉拜。鳥迴御艦比叡。零時十分。御艦出港。途中上古江港。乘自動車。行垣二十六基羅。迴。親拜吾平山陵。更幸志布志灣內熱帶植物茂盛之枇榔島。採集植物。並海底微生物。訂十九日午後四時。望橫須賀。而發志布志灣云。

將問政府責任 政友態度强硬 不送委員

【東京十八日電】政友會。對政府新設之教學刷新評議會。一旦於總務會。決定送委員。既告之政府。後爲黨內強硬派所制。託政府藉口拒議。欲將國體明徵問題。付諸無何有之鄉。以回避其責任之故。遂不參加。此可以卜政友會今後之動向。並對政府之關係。因政友會內部極複雜。其對明徵問題。如久原。山本(悌)。小久保。東。川村。菅原。河上。竹內諸氏。排擊機關說派力。如鳩山氏。則不欲及之。首腦部。參酌此等黨內事情。常出中庸態度。自外部觀之。政友會態度。似未徹底。最近則徵派結束。若見竟與。必迫政府所決。政府苟此以爲議會。勢須必追政府責任。

御下賜金傳達式

皇太后陛下。爲癩救療事業助成費之御下賜金傳達式。十八日午前十時。在總督府貴賓室舉行。平塚總務長官。石垣警務局長。深川文教局長。野口州知事臨場。由中川總督。對總督府感化院(上川豐)。財團法人樂生院……

國勢調查臺灣人口 經超過五百萬人 總世帶八十九萬八千餘

十月一日國勢調查。原由總督府統計中。至十八日發表如左。總世帶數八十九萬八千六百四十五世帶。比昭和五年調查。多九萬一百八十四世帶。人口五百二十一萬二千七百十九人。多五年調查。有六十二萬百八十二人。凡五年間增加率一千人有二十七人。又今回調查。比客年末調查。常住人口減去不尠。即新竹州下各市郡地震部落。減少九千餘人。以外臺中州下豐原。東勢兩郡。及臺北州淡水。宜蘭兩郡。亦見減少云。

臺福間親善飛行 雁號飛渡臺灣海峽 外事課長携帶總督聲明書

臺灣與福建。地理上僅隔一衣帶水。未時大儒朱文公嘗云。東望海連天處。雲氣氤氳。百年後當見百萬人家。後人謂是指臺灣。深服文公先見之明。又臺人恒云。基隆劍鳴。鼓山々上。得以聞及。此言其接近也。其他民族的。經濟上之關係。更不待論。當此要守望相助。十分相互扶持。唯日華兩國之關係爲兄弟。則臺福爲脣齒也。此同國民政府當局。對我日本之申請親善飛行。表贊同。雁號機。來自福岡。將於本日。飛渡臺灣海峽。於此我臺灣總督府。特派坂本外事課長。爲親善使節。携帶左記中川總督之聲明書。飛往福州。日本介臺灣。民國介福州。兩國民以得中心融和。握手親善機會。實無上之喜歡也。茲並對福建省主席陳儀氏。表之祝意。臺福關係。確信今後。加速親善。吾人衷心祈本親善飛行百分百成功。

又本社附託之書信如左。

際臺灣福建親善飛行。特深表敬意。夫以帶水之臺灣海峽。依航空機。得於一時間餘。超越往來。開行空之大道。曷勝以兩國頌賀。願開設恒久之航空路。茲托劃期的本飛行之便。期兩國鄰比國民。全敦邦交。而於經濟上之提携。猶相與實是求是。增進彼此福祉。望閣下俯察之也。肅請勛安

昭和十年十一月十九日

臺灣日々新報社長 河村徹

福建省主席陳儀先生閣下

本十九日朝發臺北 坂本外事課長為親善使 劃一新紀元臺福親善飛行

爲我國航空史上。劃一新紀元之臺灣、福州親善飛行。以本十九日決行。該使用機日本航空輸送會社七型三發動機八人乘旅客機雁號。十八日由福岡飛抵臺北。由關係者檢査。就爲地上部員之同會社運……寄與陳儀主席中川總督。及代表日本民間航空界之齊藤日本航空輸送會社營業部長。同遞信省航空局長。中村福州總領事聲明書。携片航課技士井上正鑑。同書記石井五郎兩氏。外載取普通郵便物二十瓩。又司機者正操縱士一等飛行士加賀要助氏。同副森田勝人氏。機關士鈴木善助及……

臺中體協主催 兒童競技

臺中體育協會臺中支部主催。第七回臺中州小公學校兒童年齡別。十二歲至十四歲陸上競技大會。十七日。開於臺中師範學校。午前八時三十分。舉入場式。一同整列。合唱國歌中。由前年度優勝校之明治小學校選手。揭揚國旗。次優勝校。返納優勝旗。日下會長。開會辭。選手宣誓。競技上注意事。九時開始競技。參加兒童。男子十一校。人員二百四十五名。女子十校。人員百九十四名。競技結果。男子部。新富小學校八十一點優勝。次位明治小學校八十點。村上公學校七十七點。曙公學校六十七點。中師附屬六十八點。女子部。明治小學校。六十五點優勝。次新富小學校四十二點。彰化女子公學校四十二點。幸公學校二十九點。曙公學校十七點。午後三時閉會。

……森六平兩氏。是日若無風雨。擬照豫定時刻出發。又同社斯巴虎及國防義會專用機。與生兩機。亦前後離陸送行云。

猛烈運動 鹿港街選舉戰

鹿港街選舉戰。愈見猛烈。諸立候補者屆出。至十六日十六名。就中自立者十一名。推薦者五名。而鹿港街內十名。部落六名。前者則郭乞。陳汶。施玉斗。施性謖。施藍田。施文忠。施輿。楊火炭(以上自立)許梅舫。蔡德宣(以上推薦)後者即草港尾黃瓜。溝埔謝夏頂。番婆謝子盾。張禮。海埔厝施福建(以上推薦)同謝來。洋厝(以上自立)。

宿舍金器被盜

海山郡鶯歌庄鶯歌。去十六日午前九時頃。有一賊人。窺黑川部長。之妻及赤尾巡查之妻。買物不在。乘隙潛入其宿舍內。盜取金眼鏡。及指環。並現金十圓而去。

選舉雜談 汪夏生

三慧

所謂三慧者。是指島都市議員立候補者言之。新名詞。何謂三慧。第一了慧錢。第二了慧工。第三作慧人。雖然設使無人肯了慧錢。了慧工。作慧人。將見改正方自治制度。變爲死物。未免被時機尚早論者所笑。孤負中川總督之苦心也。爲促進完全自治制早日實現。明知是悉。亦不得不悉也。

戰術

今回處女選舉之逐鹿戰。最激烈者。首都之臺北市也。有權者約二萬九千名。民選議員十八名。立候補者。至十五日止。計二十九名。超過定員十一名。以有權者。一萬九千票。作二十九人除之。候補者一人平均要六百五十票以上。則選舉戰如何激烈。想像也。自本月七日開戰以來。各立候補者。各有特長之戰術。恰如諸葛用兵。考出奇。由十字街頭。看板戰。進至新聞紙上之廣告戰。或行文書宣傳戰。或行戶別訪問戰。或行演說言論戰。亦各用自己有利之戰具耳。

秘訣

立候補者或運動員之遊說。接踵而來。有權者應接不暇。對此有一圓滿之秘訣。決無左右作人難之苦。所謂秘訣方者何也。日受訪問。委託投票之時。不問是候補者。或是運動員。只有應之日好好。所謂一女許嫁八婿者是也。斎投票。是取自由無記名式之秘密主義。選舉當日。投票何人。絕對無人知悉。外。雖在場之官吏。亦無從知也。設使在場官吏。或立會人。認得投票者之筆跡。亦不得漏洩。萬一漏洩。有犯法律。故有權者。要選何人。自由。要之有權者。雖應之日好好。然不可無把握也。願有權者三思而行。能得排除情實。選舉有爲人物。市政上。始得民眞正之輿論。最得策也(完)

高雄中國海關間諜 密報發動機船出港 為高雄署檢舉二名命其退去

最近對岸貿易發動機船。被中國稅關捕收者不少。高雄署疑其背後有中國稅關間諜。以高雄港爲中心而動活。十數日前。嚴重搜索犯人。乃由大沼特務。檢舉市內旗後町仲介業陳朝明。年三十二。同陳鴻年四十一兩名。現正追究此黨羽。彼等探知發動機船。出港時刻等。即川暗號電報。密告于中國稅關。對此當局方針。決定命其退去本島。而共謀本島人。視爲浮浪者。送往臺東廳。

畜組聯合會 籌設礎商

新竹州下畜產業。最近異常躍進。此際各郡畜產組合。統爲一團。組織新竹州畜產組合聯合會。會期其發展。乃于十八日。召集各郡畜產主任于勸業課內。開設立礎商會。是日協議設立所關。計上豫算。並經營事業等。

臺博京班 彰公案佳劇 配以新奇布景

爲添博覽會景氣。臺博京班演藝公司。不惜重資。聘到上海鳳儀京班。自開演以來。殆連日滿員。茲因臺博行將閉幕。公司對鳳儀班契。滿期在即。特排平生傑作全本彰公案。兼配有嶄新奇布景。按近日中開演。滿期後決定返滬。不赴中南部開演云。

新竹金光堂火害 店主放火後逃遁 妻投身西門町水井自殺

新竹市東門町二丁目五番地。金光堂時計店。去十八日午前一時二十分。突告火警。由鄰得時氏發見公報于警察署。吉田署長國武行政。田邊司法兩主任。外警官。消防組員馳到。協力撲救。至一時五十分火熄。由警官調查原因。店主人葉金棟。年三十四。早已逃遁。不知去向。金棟妻許氏金蕉年三十。則投身于西門町二丁目井中。至午前二時半。被汲水老嫗發見。田邊主任外刑事接報。到實地檢證。聞葉自一週間前。到臺北視臺博。歸家後起精神異狀。虐待其妻。故失火原因。似出於葉所放火云。

新竹郡國演 在香山公

新竹郡振興會。所主催之本年度國語演習會。去十六日午前八時半。在香山公學校舉行。是日堀郡守長島庶務課長。川野視學其他郡下各小公學校長臨席。出演者。小公學校兒童。青年團員。女子青年團公務員。婦人等三百五十餘名出演。皆舉好成績。

臺東鹿野村 記念行事 農產品評其他

臺東廳鹿野村。設村二十周年記念行事。于十六七兩日。盛大舉行。主催農產品評會。兩日各種行事大體如左。
▲十六日于鹿野小學校。開農產品評會。小公學校。青訓生聯合運動會是夜于青年會館。舉壯靈祭。
▲十七日于鹿野神社。舉行二十周年式典及秋祭。發開祝賀。是夜于青年會館。男女青年團演劇。

臺北州女子 青團幹部 視察中南部

臺北州聯合女子青年團。羅東郡聯合青年團。去十七日……

員林郡下 立候補者 計百一名

臺中州員林郡員林街外八庄協議會員立候補者。十五日現在。九十一名。十六日更報十名。計一百一名。同日現在各街庄定員。屆出者累計如左。
▲員林街曾德俊。江永昭二氏。計十七名(定員十名)
▲大村庄賴八氏(定員六名)
▲坡心庄黃耀坤。張文彬兩氏。計七名(定員七名)
▲溪湖庄楊宰氏。計十二名(定員八名)
▲埔鹽庄……
▲永靖庄……七名)
▲社頭庄蕭……一名(定員七名)
▲……庄陳星輝……
▲田中庄……兩氏。計十四名(定員七名)
▲二水庄蔡天開氏。計六名(定員六名)

警務局員 選舉視察

督府警務局鈴木。島中兩府屬。去十五日。爲視察員林郡選舉狀況。于午前在來員。由富田警部。導到員林……庄視察。下午赴北斗郡。

虎尾郡選舉熱 候補日增 集關係者注意

虎尾郡下之選舉熱。日趨激烈。內地人有新江奏足名司馬吉。今西茹一諸氏。過孫子方面。有周火炎氏再見屆出。各處地盤皆被侵入。目下立候補十三名運動員及勞務者百餘名。去十六日午後七時起在虎尾公會堂內。由田村警察課長。招集同記諸關係者。對選舉要注意事項說明……一々說……

演選舉劇

羅東青年團。去十六日午後七時。在羅東公校講堂。上演選舉劇。

配入場券

臺中市役所。去十六日。對居住臺中市有權者。配付選舉入場券。計四千四百四十二枚。內地人二千六百四十七枚。本島人千七百九十三枚。朝鮮人二枚。

理髮試驗

臺中州警務部。訂施行理髮試驗。

政見演說

新營 觀察選舉

洋畫展覽

為公忘私

員林 報出五名

公學運動

詩壇

嘉義 議員候補

臺中 奉告掤布 開礎商會

宜蘭 教化講演 幼園上映

明治女兒標煉乳 內標添附景品發售!

內標紙所記載全額、在店舖即時可換、景品內容豊富且佳、務祈買上是幸

母乳代用 內外第一
品質優良 價格低廉

明治製菓株式會社

臺灣日日新報 夕刊
十一月十八日
夕刊定價一部二錢

自治政權の樹立に付 宋氏我方に重大提案
赤化共同防衛の協定その他
山東省も自治政權を樹立せん

【天津十七日發電通】標榜平和爾來立への宋哲元は決然の下に平津衛戍司令宋哲元は影響として北支各省を…つゝある自治政權樹立への最後の關頭…左の如き重大提案をなし…
一、河北…察哈爾兩省自治政權を樹立する
一、自治政權は日滿兩國との間に赤化共同防衛の軍事協定締結の提案をなす
一、商震麾下の第三十二軍全部を…

保定以南に撤退せしむ…而して之と前後して韓復榘も山東省自治政權樹立を斷行するものと期待され、茲に北支自治政權の實現に…新政權への工作は活潑に開始されんとしてゐる

日本南京…二十日頃マルセイユ…

最高首腦者には 文治派巨頭を推す
宋、商、韓氏は實力で擁護

…最高首腦者には武人を避け文治派にして名望…

中央との經濟斷交 河北で決議せん
銀行錢莊業者を招集し 金融調整につき重要協議

【天津十八日發聯合】天津市政府は十八日銀行及び錢莊業代表を招集し河北省の財政並に金融調整に關し重要協議を遂げることに決定した…

人民逮捕を嚴禁
平津衛戍司令部が

【北平十七日發電通】北支の政治的變化を前に複雜な情勢に乘じ…

銀國有令を英が支持闡明

【上海十七日發聯合】英國政府は十五日…

在支英銀行團が手持銀引渡に決す

【上海十七日發聯合】…

帝國の意向を近く英に傳達
有吉大使がカ大使とレ特使と會見

【上海十七日發聯合】駐支英國大使カドガン氏の共同蔵案に對する帝國政府の回訓は十七日大使館に到着した、依つて有吉大使は右回訓に基づき近くカドガン大使及びレース・ロス特使と會見…

胡漢民氏が愈々歸國
廿日頃マルセイユ發

【香港十七日發聯合】西南派巨頭胡漢民氏は病氣靜養を名目にフランスに滯在中であるが、中央及び西南要人の要望を容れ急遽歸國するに決定し…

海軍軍縮會議は 來月六日から開く
合意成立の望みなく 愈よ無條約狀態は必至

【東京十七日發聯合】十六日朝の鹿島立ちをした我が軍縮全權は十二月一日ロンドン到着の豫定であるが、英國の軍縮會議は各國全權の到着を待ち愈々十二月六日よりロンドンにおいて日、英、米、佛、伊の五大海軍國參加の下に開催される豫定である…

△日本 比率主義の撤廢、…
△英國 …
△米國 …
△佛國 …
△伊國 …

軍縮全權一行 釜山を出發

經濟斷交の鐵槌 けふ伊國の頭上へ
國際貿易に一大變調

【ジュネーヴ十八日發聯合】聯盟…五十二ヶ國政府は…十八日午前零時（臺灣時刻同日午前八時）を以てイタリー政府に對する制裁を發動しイタリー國民は金融上、經濟上外界と殆ど絶縁され孤立無援の狀態に陷るに至つた、聯盟五十八ヶ國中伊エ兩當事國を除きオーストリア、ハンガリー、アルバニア、並にパラグワイ各國政府は制裁參加を拒否してゐるが其他の五十二ヶ國政府は全的に乃至一部的に制裁に加入し…

御下賜金傳達式
けふ總督府で擧行

…

宇垣總督歸任

【京城十八日發】東上中の宇垣總督は十八日午前七時四十五分京城着歸任した

埃及騷擾蔓延
隨所で警官隊と衝突

【カイロ十七日發聯合】…

甲府市會議員の視察團けふ歸途へ

…

商工銀行で 臨時總會を開く
委任狀に疑義が起り 審査委員會が成立

…

希臘王制に妨害すべからず
共和黨首領から訓令

【アテネ十七日發聯合】ギリシア共和派の首領ヴェニゼロス氏は…

人事

▲中…
▲…

◇無絃琴◇

その日その日

…

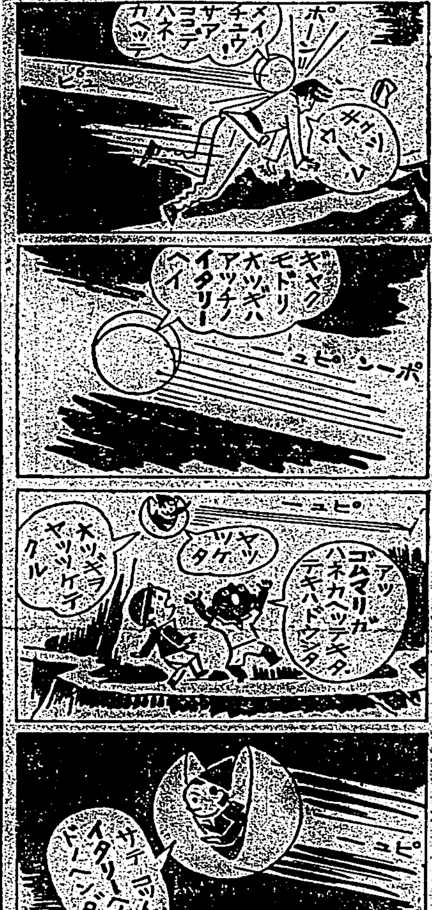

連續漫畫 パウケンマルチャン (29) 明石精一画

結婚機構 (17)
細田源吉作
大橋月皎畫

追はる (三)

主婦之友 十二月號の童寶附錄 二十日發賣

實用本位の和服洋服 防寒物の編方集

（赤ちやん物）（男女兒物）（婦人女學生物）（男子物・小物）（御老人物）

便秘に下剤 ミレーパール

適應症
一、急性慢性便秘
一、常習性便秘
一、驅虫藥使用時ノ腸内清掃
一、便秘ニ由ル頭痛、頭重、逆上等
一、痔疾者ノ便秘

大日本製藥株式會社

天皇陛下には けふ鹿兒島御發
途中古江港と枇榔島に御上陸 あす横須賀へ向はる

【鹿兒島十八日發】天皇陛下には大演習統監に引續き五日間に亙り宮崎、鹿兒島兩縣下を御巡幸、親しく民情をみそなはせられたが、愈々十八日午前鹿兒島縣立第一中學校及び師範學校の御巡幸を以て茲に御滯りなく御日程の全部を御終了遊ばされ午前十一時行在所を御出門、御召艦比叡に御乘艦、市民の熱誠溢るる奉送裡に午後零時十分鹿兒島を御發艦、途中大隅古江港に御入港、親しく吾平山陵に御參拜、十九日朝枇榔島に御上陸、午前中生物學御研究に過させられ午後御發艦一路横須賀に向はせらるる御豫定である

臺灣の人口遂に 五百萬を突破す
總人口五、二一二、七一九人
けふ國調概數を發表

本年十月一日施行せられた國勢調査の結果は總督府に於て整理中であつたが十八日左の如く發表された、これを昭和五年の國調に比較すると、世帶數に於て九〇、一八四世帶を増し八九九、六四五世帶になつて居り、人口は六二〇、一九一人を増し五、二一二、七一九人となり遂に五百萬を突破するに至つたが増加率に於ては昭和十年迄の五ケ年間に比すると前回より千人に對する割合……著しく減少してゐるのは……

[illegible]

政戰風景
愈よ戰機は熟す

[illegible]

臺北州下の立候補屆出
（十八日午前十一時現在）

△淡水街 張欣（農業推薦）
△八里庄 林海（雜貨商自立）
△五股庄 ……（雜貨商推薦）……
△汐止街 ……
△三星庄 ……（會社員推薦）
△瑞芳庄 ……（染精商推薦）……
△……庄 ……（雜貨商推薦）……
△金山庄 ……（米商自立）
△雙溪庄 林榮科（貿易業推薦）……

政見發表演說會

佐藤龜久次氏の政見發表演說會は十八日午後七時から樺山町……別院にて開催

阿片密輸の主犯
けふ送局さる
證據品のみで二萬五千圓

【基隆電話】曩に基隆署で檢擧せる支那形式船備付の阿片密輸事件は其後關係者の搜査續行中であつたが容易に判明せぬので十八日頃一先づ支那人船長陳……外五名の主犯を一件書類と共に臺北檢察局に送局したが押收した證據品のみでも二萬五千圓に上つてゐる

長官夫人が 新竹を訪ふ

【新竹電話】平塚總務長官夫人は十八日午前九時二十三分着列車で來新、新竹公園内の軍人及び警察官表忠碑に參拜、州廳及び市役所を訪問後公會堂構内の婦人會館に於ける……、午後は竹南、苗栗兩郡下……を訪問し夕刻歸北した

基隆市役所の 選擧準備一切成る
當局は棄權防止に大童

【基隆電話】基隆市の選擧準備も……

[illegible]

氣がくるひ 自宅に火を放つ
妻は井戸に投身自殺
今曉・新竹市内の火事騷ぎ

【新竹電話】十八日午前一時二十分頃新竹市東門町二ノ五金光鐘時計店……方より發火、同店向ひ……氏が發見、直ちに署に急報したので吉田署長、國武行政、田邊司法兩主任以下……及び消防組員全部出動し消火に努めた結果、同夜は強い北風にも拘らず幸ひに同家の時計附屬品……眼鏡等を燒失したのみで大事に至らず午前一時五十分頃鎭火した出火原因が放火らしいので同署で取調べを進めんとした所、被害者たる……が姿を晦し同人の妻……

貴金屬類を盜まる

七星郡士林街士林七五林……氏は十六日午前九時より十七日午前九時迄の内自宅……で純金……指環、……等總額七百五十圓を盜まれた犯人嚴探中

臺北驛で大金を盜む
不良少年捕はる

十六日午後六時頃不良少年で……てより……中の七星郡松山庄松山六九五……（二〇）が松山驛附近を……

ラヂオ商專門に 荒し廻つた男
南署員の手で逮捕

十七日午後五時頃臺北市……

[illegible]

基隆地方の 海上は大時化！
沿岸航路船は何れも 出港を十九日に延期

【基隆電話】基隆地方は十七日來猛烈な豪雨で海上は大時化で未明入港豫定の北支航路長州丸は午後四時入港となり、八時入港の英國軍艦も午後になり又同日出港豫定の商船沿岸航路撫州丸、岩見丸、對岸行の第三十六共同丸、盛京丸の四艘は何れも十九日迄出港延期された外他にも豫定の狂つた船も多數あつた

冬期オリンピックの スケート選手決す
各地代表委員會で

【東京十七日發】大日本スケート聯盟では十七日午後七時から丸の内會館で各地代表委員會を開いた結果第四回冬期オリンピックに……大會出場代表選手を左の如く決定……二十三名の選手……團長 久保田……

△選手
スピード ……
ホツケー ……
フィギュア ……

[illegible]

今夜拳鬪試合
小南門で

[illegible]

臺福親善飛行の「雁」號

[illegible]

有力なエ軍大敗

【モガディシオ十六日發聯合】……

[illegible]

籠球大會

[illegible]

潮汐（十九日）

各地溫度

あすの天氣
（臺北測候所發表）

臺北地方 東の疾風雨
……（北部） 北東の疾風雨
……（東部） 北の疾風雨
……（南部） 北の疾風後陰雨 北東の疾風雨

製粉機界の驚異！
自由粉碎機
何んでも粉になる
日本政府 特許權35を有す

臺灣博の呼物!!
第二會場東京館で毎日運轉
原料を御持參の方には
無料で製粉して差上げます

株式會社
奈良機械製作所
臺北市・臺灣博東京館内

健康たりとて 風邪マクニン忘るな

各國皇室御用品
キング ジョージ ウヰスキー

この廣告を見付けたのが
幸ひの始めです
胸に手を當て考へて下さい
○なぜ家の中に風波が絶えぬのだらう
○なぜ自分ばかり出世が遲いのだらう
○なぜから失敗ばかり續くのだらう
○こんなにやつてもなぜ蓄財しないのだらう
○なぜ自分は失業に泣かねばならぬのだらう
○なぜ金がたまらないのだらう
○なぜ人から嫌はれ、うとまれるのだらう
○なぜ世の中が面白くないのだらう
かう思はれたら
『世間雜話』を御覽！
（……）『世間雜話』一冊三十錢各書店にあり

各種濕疹・疥癬・頑癬・田蟲・其の他
痒疹性皮膚病には
最新の學理に基く化學的合成劑
スカボール
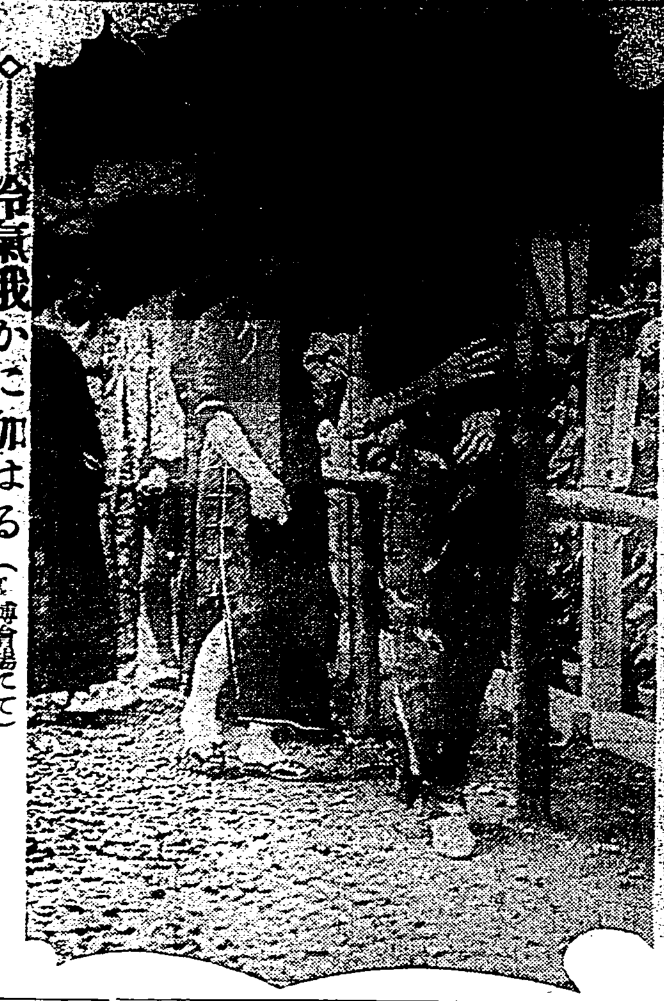
大阪市東區道修町 東京市日本橋區本町
第一製藥株式會社

國防受難の活歴史

元寇（89）

藤井眞澄作　齋藤五百枝畫

筑紫の今津（七）

探太郎は、闇の中で突然明るい光をあびせかけられたもののやうに、彼女のはうへ差しのべた手をひくと、急いで自分の眼をおほふた。そして、しづかに身体を起しながら、元のやうに行儀よく胡座をかく。すると、明月はだいぶ昇つてゐるらしく、岩の裂け目から洩れる光線が、さつきは彼れの頭から[illegible]照らしてゐたが、こんどは[illegible]から[illegible]のはうを照らし出したのである。

お花は、やつと気が落着いたのであらうか。

お梅も昨日まで「癇」と称して寝てゐたのだが、さつきからの興奮と激情は、やはりその癇のせいであらうか――

兎に角この若い二人の男女の今の有様は、ほんの短かの間だとはいへ、眠る人間ばなれがしてゐるけだものとけだもの、お花とお化。

女の頭は三角形の入口へ近づく。それを追つて行く男の、ごつごつれだつた指。その指は、獲物の何物を、ヒツつかまむつもりであらうか。

か、啜り泣きをふつつり止めて、眼つかひにちらと探太郎のはうを見てのち、いつそう頭をかがみつかせた。すると、その眼の真く下に、むくむくあらはれる、ふつくらと白い柔かいもの……それは、窓の光にさらけ出された、自分自身のあらはな太股。

「まア……」

小さいが、心の底から驚いた叫び声。

あわてて立ち上がる。

かさかさ……と、低い目暈の葉ずれ、探太郎が、強く頭をたたいた。

急いで四つん這ひになつて、入口のはうへ這つて行く。

探太郎の全身が、こきざみに、ぶるぶる……と震へ出した。

「うう……」

息へが大きくなるに従つて唸り声――それは探太郎が金剛氏や猫大等を狙ふ際に、よく出す唸り声だ。

左の片脚がさつと立つたかと思ふと、手負がねじくれて、ぐつと中腰になつた。

両眼の鋭い眼がギラギラ逞つて行く。お梅の背へ光つたと思ふと力をこめた両手の指が大きくまがつて背中の方へ忍び寄るやうにぐいとのばされる。中腰に折りまがつた足が、獣のやうに、がくりがくり跪ばれて、女の尻を追つて行くのだ。

「うう……」

探太郎は、さつき癇と「癇」のことを云つてゐたが、今の、この異様さ、その癇のせいであらうか

と、突然外から不思議が起つた。それは上のはうからで、ゴロゴロ……と叫ぶ物凄い響きがふつて来ると共に、頭大の石が屋根をつらぬいて、丁度、イキリたつ男の頭の上へ、と、顛落したのだ。

「あつ」

本能的に、身をかはす。

石は、どさツ、蹠をかすめて、足下におちた。

女も、瞬間、それを感じたらしく、四つんばいのまま、後ろをふりむいたやうだつた。

石が貫いた屋根の穴から、こんどは、ザーツ……と、小石と砂の雨がふり出したのだ。

窟の中は白煙濛々……

「うぬ。なにものだ？」

異常な性的興奮が、忽ち、猛烈なる憤怒へと轉化したらしい。

びつくりして、ぺたりへたばつたお梅を押しのけるやうにして、探太郎すーツと外へ走り出た。

ツツ立つて見上げると、パラパラと落下する石、砂の雨の源は丁度屋根の上の屏風岩の、そのまた上の茂みの中らしいのである。

雑誌紹介

▲近代人（十一月號）いんてり傾向の商國寄生態、ヤッスを賞に賭ける不良少年水ノ江瀧子、三國幹夫、レヴュー合戦（有賀悳二）社名不詳（デザイス）その他一枚コント・コンクール特選小説追はるる者（西田政治）マダムと陳毛と（杉岡幹夫）スキーキ小山甲三冬期オリムピックに勝てるか、3郡特輯等を収めた新鮮な娯楽雑誌（定價十五錢、大阪市南區西梅町一其社）

▲海の外（十一月號）國の内と外（政治生）大阪曽根の神社めぐり（河原眞吉）八重の紅梅（飯田菜子）海峡トンネル（渡邊英）その他輪はなし、菊花にちなみて、小説等満載（定價十錢、東京市麹町區九段一ノ五實人會館出版部）

▲國際知識（十一月號）伊ニ紛爭と國際法（立作太郎）國際經濟戰と我國（山川端夫）日獨伊と英米佛（田川大吉郎）コミンテルンの再認識（茂森唯士）メーメル問題（榎野秀三）支那税關議（松本忠雄）貿易政策と世界市場爭奪（生島廣治郎）ナチスのバルカン政策（清水博）その他國際問題記事を収めてゐる（定價四十錢、東京市丸ノ内二ノ十二日本國際協會）

▲つはもの（第五二〇號）皇軍は世界の光、特別大演習、世界の勲章、葦垣、フランスの國軍大演習その他を収めた陸軍省新聞班編輯の誌（定價四錢半年一圓、東京市麹町區九段一ノ五實人會館出版部）

名家敗退將棋（十九）

（齋藤氏二回勝二回目）

七段　△齋藤銀次郎

四段　▲志澤春吉

△齋藤氏（後手）持駒　金歩歩

▲志澤氏（先手）持駒　金歩歩歩歩歩歩（圖は三二玉迄の局面）

▲五六飛△四四玉▲三六金△六六金▲七七角△五五歩▲四五歩△五三玉▲八六角△七五歩▲五五飛△六四玉▲五六歩△四七成

▲志澤四段曰く　五六飛は五四桂を利する意味で四三金では同飛同歩成、同玉で私の玉に寄が出来手負けとなる

△齋藤七段曰く　四四玉は危い手であるが他に受けがないので總ての駒が攻防に利いてゐるは幸いです

▲志澤四段曰く　三六金は深く讀んだが却々に敵玉が固くて輕い攻めがありません、私は七七角と引くが狙ひでした

△齋藤七段曰く　六六金と飛に當てつつ利きが付く様になつて漸く安心しました、角落でよくなつたは自分ながら意外でした

◇大崎八段總評　本局は角落で志澤君が敗れたは何人も意外であらう私は君が香角香の角香だけに自制してゐても攻めたい氣持となつて居玉の儘で強く仕掛けたが變化を廣くする原因で其處に損が生じた、齋藤君が敵から攻付けられ、將棋とは云へよく粘い特質を發揮して悲境も苦境を努力によつて切拔けてゐる、角落でも終局に三七銀成と桂を取つて飛に當てた時三四歩と利かされれば矢張り角落と云ふ大きい差が殘つて手負けとなつてゐたが、志澤君が不覺にも手拍子で二六飛と指した爲四二桂打ちのよい受きが廻り大混戰の局に勝を得たは角落としては稀らしく近來の出來榮である

臺日案内

料金　三行以上一回三圓五十錢

書籍　臺博輪業　臺北市榮町一丁目

學生の小公評定社會に　臺博　新起町一ノ十二

我が國民性と佛教　市内各書店にあります

料理屋　生そば　壽司　勝金　京町店

內地土產　白袖　文旦　桐田商會

白袖　シヤボン　大野商店

寫眞　寫眞機と材料　寫眞機材

新カメラ　特賣

寫眞　二十五錢

世帯道具　特許無煙風呂釜

時計眼鏡　メガネ専門は和田

樂器　蓄音器五圓月賦

山葉オルガン　月賦販賣　日本樂器會社

染物洗張　入營旗大勉強

雜件　樺山アパート

名刺　百枚二十五錢

貿流洋服と古着

コークス前村商會

バイオリン尺八　ギター、マンドリン、ハーモニカ

漁・業用・商人用　カタログ進呈

アヲハタママレード　爽やかな風味優れたるジャム

廣告は宣傳の近道なり

五十歳！血壓が高い元氣が無い　オセロを服まう　1.20　2.00　3.50　5.00　10.00

よしこうざう　ソバカス！ニキビ！シミ！　藥用クリームの效果を窺す　パパイン酵素應用の評判品　ヤマハンモア

P.I.P.　箱入りに虫　よい毛布店P.I.P.を撰す　毛製品の防蟲加工P.I.P.

元氣な僕等の一ばん仲よし！　森永ミルクキャラメル　やさしい懸賞マーク合せ募集中　森永製菓株式會社

夜寒朝寒　メッキリ冷える・ザア御用意を　福助足袋

油てない油　油ぎらひのお方でもキツと御滿足　洋髪香油　ラランジ　どこの化粧品店にも御座います　50セン

見物の咳　音樂會や觀劇會で舞台が高調に達したとき、咳が聞ゆるのは耳ざわりなものです。觀客の身だしなみとして淺田飴の御愛用が必要と存じます　常用には固形淺田飴　淺田飴

淋病　新藥　ツヨール　陸軍藥局方收載　淋菌を減殺し尿を清澄ならしむ、持續服用するも胃腸障害又は腎臟刺戟を起さず（適應症）急性・慢性淋病・膀胱炎・尿道炎・消渴等

動脈硬化症の治療に「ヒポアポ」錠

ヴィタミンA・D含量嚴密に檢定　ミツワ肝油ドロップス　五ヶ國專賣特許　河合藥學博士創製　丸見屋商店

臺北市選舉戰愈烈 增開政見講演會

運動員遍訪近郊諸農村

既報臺北市々會議員選舉戰。投票期日告迫。各候補者運動。愈見猛烈。迨今殆無一顧之近郊農村。至十七日。俄呈活氣。各運動員。由早朝冒雨。遍訪各戶。然從來擁有堅固地盤之候補者。鑑他人運動猛烈。恐地盤被蠶食。雖小安心。故自十七日總動員運動員。奔走各戶。一面逐戶訪問。林立招牌。動以來。日有二三起。咸感不足。故開始開政見發表演說會。至十六日。俄然增加。十八日夜。開演說會。有佐藤龜久次氏。在樺山町淨土宗別院。古川二郎氏。在東門町曹洞宗別院。唐澤信夫氏。在門小學校。鈴木讓三郎氏。在警察會館。松田繁藏氏在鐵道旅館。而佐藤龜久次氏演說會。十九日晚在鐵道旅館。各立候補者立會。豫定來二十日晚在太平公學校。同二十一日晚于大龍峒公學校。

市內立候補者 立會演說

臺北市內各立候補者。訂本十九日午後六時。在鐵道旅館。開立會政見發表演說會。經由主催者。就準備一切。希市民多數往聽。

各戶訪問戰 愈見猛烈

臺北市內選舉戰。十七日日曜日。風雨甚大。所幸官吏。會社員其他。各皆居于自宅。諸立候補者。遂乘此好機。傾注全力。遍訪有權者。然擁有堅固地盤。雖運動激烈。亦恐被人蠶食。乃督勵運動員分擔各方面。且努力獲得散票。諸運動員。迨今最後一戰。亦難料無失策者。然當局之警戒陣。非常緊張。又二十三日開票日。立會人。大體決定如下。內地人一邊。高橋構三郎(臺電營業所長)。地主三郎(臺銀支店長)。本島人一邊。蔡慶濤(蓬公訓導)。李朝瀛(實公訓導)。

高等係緊張 查究違反

臺北署高等係。十七日日曜日。頗見緊張。至正午高橋署長。穿背廣服。到署與辻井等係主任磋商。不知嚴究何人。至于午後三時。觀辻井主任。緊張…

臺鮮滿交驩 競技大會

臺灣體育協會臺中支部主催。朝鮮。滿洲。臺中。對抗陸上競技大會。訂來二十三日。午前九時起。於臺中市水源地公認競技場。大會順序。午前九時集合。役員選手。入場。舉式一同敬禮。二宮委員長。式辭。國旗揭揚。國歌合唱。日下會長式辭。臺中國主將宣誓。各國主將開始競技。其種目十時開始競技。其種目一、百米競走。二、走高跳。三、千五百米競走。四、圓盤投。五、四百米競走。六、棒高跳。七、砲丸投。八、四百米再走。九、槍投。十、走幅跳。十一、千六百米繼走。豫定午後三時半告終。授與優勝旗。

宜蘭立候補 豫想苦戰

宜蘭街協議會員立候補。現內地人四名。島人十二名。計十六名居出。況各候補者。及運動員。多冒雨往爭地盤。且感有不穩情狀。或逐戶訪問。對一部分。不識字之有權者。懇切叮嚀。教以習字。候補者中。有張振茂。陳金波兩氏。各在宜蘭公會堂開政談講演。者番所立候補。內地人一邊。頗有統制結束。反是島人方面。似有亂立之嫌。故此數日間。豫想陷于苦戰云。

萬華青山王祭 協賛臺博倍加熱鬧

在督府衙前預選優勝團

萬華青山王祭典。恰值博覽會期間中。爲添臺博景氣。萬華人士。因囑事前華而臺博協賛會亦出援助。遂由協賛會及祭典委員會主催。經如既報。於去十七日舉行。雖雨絲風片。間歇而來。然路上輻塵。泥注不起。反覺涼爽。正午神輿陣頭齊集龍山寺前。零時半啓程。照路關巡遶。未幾繞行榮町。京町。本町。大和町。城內諸繁華街衢。途爲之塞。陣堵列而觀。陣頭凡四十陣。內稻江二三陣參加。新義社又聘鹿港江…勝。約費二時。蜿蜒相望。午後二時。在總督府衙前。作優勝陣頭及藝閣之第一回審查。四時半又在萬華金和盛店前選審。所勝優勝族三旗。金牌二面。欲贈與優秀陣頭及藝閣。三兩日內決定授賞云。

旗山郡候補 超過定員

旗山郡下處女選舉。言論文書。戶別訪問各策戰。愈見猛烈。至十六日。超過定員。即郡下定員二十七名。立候補六十四名。超過三十七名。是等運動員約四百餘名。各向友人。親戚等運動。又旗山街定員八名。立候補內地人三名。本島人十二名。超過七名。美濃庄定員八名。立候補二十一名。超過十三名。杉林庄定員六名。立候補九名。超過三名。立候補六名。超過一名。內門庄定員六名。立候補八名。超過二名。甲仙庄定員五名。超過一名。

新營郡街庄 候補居出 十六十七兩日

新營郡下六街庄。民選協議員數。四十三名。至十七日。居出之候補者數。五十七名。超過十四名。十六、十七兩日之居出如左。新營街 沈海炎。柳田茂夫。陳生仙。白河庄 賴貝。張福丈。張跳。偉德明。番社庄 陳秀璧。李淵。李文邦。伍萬廷。蘇超群。柳營庄 陳進等。柳營庄尚不足二名。除後壁庄以外各街庄超過定員如下。新營。鹽水兩街各一名。白河庄三名。番社庄一名。至十九日預想有三名屆出者。

竹東郡選舉 立候補數

竹東郡下各街庄協議會員選舉。經屆出立候補數如左。就中竹東街。芎林庄。橫山庄。峨眉庄等。運動最猛烈。竹東街定員七名。候補者十二名。橫山庄定員六名。候補者七名。芎林庄定員六名。候補者八名。北埔庄定員五名。候補者五名。峨眉庄定員五名。候補者九名。寶山庄定員六名。候補者六名。

鹽水街立候補 政見演說 與街長衝突

新營郡鹽水街協立候補者陳滄發氏政見發表講演會由陳和。陳瑞生兩氏後援。去十六日夜。開於公會堂。內臺人爭先往聽。至定刻前。已告滿員。是夜講演中。有云及新築市場使用料。較舊市場時代。加倍以上。未免過貴。時在傍聽席之街長。聞及憤慨。起以爲鹿。云該市場新築費四萬圓。若不徵收高價之使用料。則財源當由何處而來。終歸街民負擔。双方大起舌戰。會場一時騷亂。幸得臨監官澀田警部補之注意。始得無事閉會。又近日中同街立候補者翁鐘五、黃乞食兩氏亦欲開演政見發表會云。

督府豫算原案有望 至來廿日省議或決

本社東京支局特電。稱督府來十度豫算案。已對拓務省幹部並課長等說明。拓務省至來二十日。欲決定省議。送致於大藏省。聞拓務省似不爲之查定。將許原案通過也。

鳳梨合同採收場 諸生產者唱不平

百餘名連署陳情

臺灣合同鳳梨株式會社。自本年六月以來。爲對向來原料取引法改善。就個數計算法。改爲斤量計算。設置原料委員制度。立採收場建設等三案。爾來除委員制度未實施外。皆見實施中。然對斤量計算。因買價比前更廉。乃由生產者大生產反對。一時頗受提出抗議書。或開生產者會議。已如所報。今又因採收場建設。過於不公平。生產者大叫不平。如黃厝庄。湖水坑方面。皆不建設。而東山三塊厝。柴朗井。小生產地方。皆有設置。故同地方生產者曹居。江重川氏等百八名。乃託員林街某代書。作成陳情書。于去十六日。由代表者曹居。江重川。江深三。向澤豐郡守。朝倉街長。會社出張所黑田所長等提出。力求即時設置採收場於同地方。萬一不能設置。則要求每百斤補償二十錢之運搬料金。會社當局頗有誠意態度。答以將應要求。又郡街當局。答欲善處之云。

東石郡青團 大會行事 表彰競技演劇

東石郡聯合。第一回青年團大會。如既報。于去十六日午前九時。二十二團集合整列於于朴子公學校運動場。舉行青年團員表彰式。授與表彰狀。次親閱式。並分列式後。繼即體育競技。各團員皆發揮精神。以期奪標。至午後四時發表優勝旗。被下潭青年團所獲。一等朴子青年團。三等六腳青年團。是日官紳重要人士。多數臨式。入夜在朴子菜館座。開演餘興。觀衆爭先恐後。劇團爲滿。大博好評云。

勸銀臺南支店 建築工事

勸業銀行臺南支店。現位置在臺南驛前元三井跡。自前即有進出於市中心末廣町銀座計畫。因土地買收問題。稍見遲延。現一切籌備就緒。拓地於林百貨店前。工事經費。既已二十餘萬圓。付諸清水組包辦。契約亦經成立。設組按十五日。派橋技師來南。審度地勢後。直欲著手興工云。

蒜頭惡漢執兩屠刀 殺死嫂姪重傷六名

犯人師範退學生自殺不遂

東石郡。六腳庄蒜頭人黃見之四男黃膽。年三十。臺南師範學校四年生退學者。素行不端。爲兄弟中最凶猛者。去十七日午前七時半。乘家人早飯時。兩手執兩屠豚之刀。向其嫂黃陳氏央。年三十四。及其姪黃大車年十一之腦後頸部。奮力一砍。二人立斃。繼則揮屠刀。向其兄嫂。黃陳氏張。年二十五。及其次男黃本清年九。姪黃氏嬌年七。黃氏綢年五。黃大山年四。頭部亂砍。各暈倒地上。一家鮮血淋漓。令人一見傷心。負傷者五名。其中負傷最重者。黃大山。及黃氏綢二人。十分危篤。負傷者五人。全部舁入嘉義醫院救急治療中。加害者黃膽行兇後。立奔入寢室閉門以屠刀自刺入頷頸。因一時痛不可當。乃中止自殺未遂。當局聞報。郡江頭司法主任。及花田邱兩刑事等。以及松浦公醫。一行五六人。立刻馳到現場其行兇原因尚未判明。現當局正嚴重究問中云。

彰化市主開 國語演習

彰化市主催。國語演習會去十六日午前九時。於女子公學校。出演者百二十名。小山市尹。吳助役以次臨席。首由西川課長致式辭。次小公學校長審查採點。來賓則鈴木女學校長並多數官民臨席。敍禮。合唱君代歌。次演習。皆流暢口調。或問答或談話。就中阿東下廊公民國講。劉鎗氏。年四十及林德水氏。年三十一。而以兩名僅學。習一週間。而以選舉爲題發表。頗得一同感動。正午休憩。午後一時再開。三時半閉會。入賞者如左。▲國語講習所(準備題)一等私立西門國語林氏不。▲公學校兒童(當題)一等選舉與市民覺悟女子公陳氏素琴。▲公學校卒業生一等南郭公李氏萌。陳氏明珠▲青年團員研究發表一等農聖二宮。翁德枝。青張宗龍。▲青年團劇一等農村之花南郭女青蔡氏素琴外七名。

在博覽會場 販賣腐餅 被嚴重處罰

博覽會開會中。當路對于食物取締。更加嚴重。如去十七日午前十時許。南署衛生係員。又在臺博第一會場。見一餅販所賣洋餅。似已腐敗。乃捕往查究。自供乃李阿蘇。海山郡中和庄人。年二十。乃被僱于臺北市水月堂。因乘臺博之機。假寓大橋町。製造洋餅。每在博覽會場內。以清月堂店號出售。南署衛生係員。對其現品。檢查結果。均已腐敗。乃嚴重處罰云。

老人懸梁 被妻發見

臺北州七星郡北投庄北投六百八十四番地。洪豆腐年五十六。昨十六日上午五時。以麻繩垂縊于正廳。被妻洪潘氏有發見。北投派出所。有松山巡查部長。偕松田公醫。同到現場勘驗。原因其他現調查中。

大甲

違例拘留

新竹街南門外人游其萬。年二十七。與海山郡鶯歌庄游其特。年三十八。去十四日。在大甲街媽祖宮邊十字街路。弄龍賣藥之際。被花房部長發見。以其違犯犯例。處以留置一週間云。

傷害涉訟

大甲郡大安庄南埔林進興。年三十。去十三日。在大甲街之歸宅。中途被黃清木外數名毆打。林進興負傷頗重。立向大甲分室。提出傷害訴狀。現將加害者留置究問。

彰化

選舉礎商

彰化郡。去十六日午前八時半在于郡二階會議室。召集和美線西秀水花壇各地選舉運動員及取締巡查。由伊藤警察課長說明選舉規則周知。並聽取諸運動員之運動經過狀況。次質疑應答。至正午解散。又于十七日午前八時。召集芬園。甲前合作社所內者。在芬園。午後一時。召集鹿港分室管內者。在于鹿港公會堂。各開懇商會。

女青美舉

彰化郡花壇庄。白沙坑女子青年團員。與其落振興會共同主催。自十八日起八日間。在于白沙公學校。開設保育園。于農繁期。對五歲以下幼兒。爲無料保育云。

記念行事

彰化市。以來二十日。爲市制實施記念日。是日決定施行左記事項。▲公共浴場女湯無料。期間十九日起三日間。但限定二十歲以上婦女。▲無料健康相談。期日二十四日午前九時。至午後四時。場所在彰化診療所。

鹿港

鹽田視察

赤堀專賣局鹽務課長。去十五日午前九時許。偕樋口臺中支局長。桑山書記到鹿港。下車時。訪問各官衙。後在出張所休憩。一路關係者及出張所員。視見。聽取陶山所長報告。並實地觀察鹽田。至十一時半。乃經彰化向大甲出張去。

候補續出

選舉日無多。當街立候補者仍續出。現至十六日。立候補者。有鹿港祭錫賓。草港尾黃瓜。合計十六名。較定員。已超過六名。其中住鹿港街者十名。村落者六名。自立候補者十一名。推薦五名。年齡最高者七十歲。最少者三十歲云。

東港

看板吹倒

東石郡朴子街。自去七日沿街大路頭。竪立民選候補廣告看板。其中有竪立法不周。被風吹倒地上。或破裂者。遂疑爲被敵人惡作劇。經當局剖釋後。始悉其原因。或被無知兒童作惡。乃託各學校長。對各校之生徒訓戒。

厭其來擾

東石郡朴子街協議會員。出候補者。多至十一名。超過定員二名。現以選舉期迫在目睫。各候補者及其運動員。或駕自動車。或乘自轉車。活躍運動。村落之人。益此晚稻收穫之期。十分忙碌。多厭其來云。

決心不出

東石郡朴子街協議會員出馬候補者。已有十一人。而當街人士。及當局。以頗甚名望…材。黃炎。林春波四氏。定必出馬。而四氏之友人。亦多有勸其出馬者。奈如四氏自當初已決心不出云。

開體育會

東港郡教育會主催第九回體育會。去十六日午前十時。於于東港公學校。至午後三時半閉會。極呈盛況。

美人投票

高雄州東港郡東港街祭典委員會主催。爲東港社遷座祭奉祝之美人投票。去十六日午前九時。在東港街役場樓上會議室。開票結果。當選者一等彭氏(蝴蝶)八〇三二票。二等張氏金(松金)七一四八票。三等明珠(東港之)四六九五票。四等彭氏月鳳(東美閣)二九九三票。五等…

澎湖

經濟好轉

十九年之當季。本年上季。因雨水不調。收成減二三分。農民憂慮。唯至下季。大宗產物之落花生。雖數量少於去年。而價漲三分之一。事發亦可自給自足。若無奸商居奇。輸出島外。可望價可得平衡。總之當廳今歲之經濟甚呈活氣。爲數年來之好況也。

選舉情勢

馬公街立候補推薦者。庄則無人出爲立候補。蓋以民智民度關係。有權者多不識丁。不知選舉趣旨。故街立候補者。皆例年官選之員。惟本島人方面。有醫師歐陽閩氏出馬。乃新進島人青年。

竹山

候補議員

竹山郡各街庄協議會員候補者。至十六日。更見左記諸氏屆出。是日計。對竹山庄民選定員十名。既超過一名。鹿谷庄定員六名。既告滿員。想此後再有數名出馬。諒屆時或見意外激戰云。▲竹山庄陳木水(自立)。陳天烈。楊招璧。陳水純(皆推薦)。▲鹿谷庄黃文裕。林坍(皆推薦)。

氣候酷暑

竹山郡地方。此月來雖屆冬季。然每日氣溫尚至八十左右度。一般民莫不苦熱。

選舉座談

竹山庄當局。鑑于選舉期既迫有權者。去十四日下午七時。集街內諸有權者。在竹山公會堂。開選舉方法其他。開座談會。至八時餘閉會。

冬筍價降

竹山郡地方。唯一大宗產物之孟宗冬筍。近日行情稍降。每百斤價十四五圓。每日(數千)斤登市云。

東石

配入場券

東石郡下各街庄協議會員選舉會場入場券分配。決出中郡守。小田庶務課長。及街庄主任立會。以下記日程。交付有權者。十七日…十八日…十九日…[illegible]

會事

▲八獎地方自治聯盟。主催政談演講會。去十七日午後七時起。開於黃中某舞臺。講題及辯士。開會辭。張聘三。我聯盟與地方制度。楊肇嘉。改正地方制度之主旨。葉榮鐘。選舉取締之意義。鄭松筠。自治與選舉。莊遂性。閉會辭。楊基先諸氏。▲高雄高等女學校。十六日午前十時。在同校講堂。開父兄會。協議…校長相述…所關。然後觀覽教授。▲高雄小學校…[illegible]

豫算閣議關重 軍部豫算問題可決

川島陸相手腕何揮

東京十八日電。岡田首相。十六日午後。自九州大演習歸京。而西下中之川島。大角。後藤。松田。山崎。內田諸閣僚。亦擬二十日前後。以次歸京。政府乃訂二十二日。開明年度豫算閣議。夫明年度豫算編成所關第一回之最大難關。爲陸軍要求六億五百萬圓。海軍要求七億二千萬圓。合計概算十三億之軍部豫算。與高橋財政。如何調和之問題。此點岡田首相。夙深信賴高橋藏相。新規公債漸減之健全財政主義。一面對軍部豫算。鑑之現下國際情勢。且表明明年度豫算。依然照國防第一主義。揭成之旨。以苦心軍部強硬之主張。以全兩者之面目。一氣呵成之。然軍部重以對華問題緊張。及料無條約狀態必至之海軍會議。國際關係之緊迫且以強硬態度。以當豫算折衝。絕對反對大藏當局新規要求半額承認之態度此間川島陸相。如何發揮政治的手腕。所最注目。既不如林前陸相。善統制部內。又不如荒木元陸相對政府之迫力。政府部內於川島陸相豫算折衝。深有危惧之感。然不如岡田首相所期待。一氣呵成。豫算編成不得之時。國體明徵問題。不免再作豫算閣議成行。殊堪注目云。

華北新政權 根本方針 尤在防共

北平十七日電。華北新政權。以華北民衆利益增進安居樂業爲根幹。政權名稱。於通省自治會。或河北自治委員會。當有一決。其根本方針如左。一、赤化防止問題。日滿兩國。有大關係。故爲日華協力。組織共同防衛委員會。使之爲永久機關。日本與北華新政權之間。締結協定。二、爲人民自治精神徹底計。自治政權最高主班者。用在野文治派。委員約半數亦用之。實力派。專在支持並實行。三、黨治排除。爲華北民衆一致之主張。華北政權管轄之下。國民黨精神形式。一切排除。劈頭改立教育方針。目下關係當事之間。新政權組織大綱。及其運用等方爲進行準備。兩三日中。最後決定云。

韓氏決合作 不日到平 形勢且變

濟南十七日電。韓復榘氏。[illegible]與宋哲元氏等舉事聯携。以期華北民衆要望。來二十日發濟南赴北平。今朝當地某要人。既接其確報。韓氏到平。情勢急轉。華北政治經濟機構。當見革命的一大轉變云。

平津司令部 禁濫捕民 並安民心

北平十七日電。華北政治的革變在前。有乘複雜情勢。而爲危險流言者。平津衛戍司令部。爲一般人心安定計。十七日對平津檢察關係當局。布告嚴禁便衣潛行。濫捕人民云。

宋哲元氏 提案我當局 求諒新政權

天津十七日電。平津衛戍司令宋哲元氏。既容華北民衆之自治政權之熱望。十七日提案。求我當局諒解[illegible]

一、自治政權。與日滿兩國之間。締結赤化共同防衛軍事協定。一、商震氏麾下三十二軍。全部撤退保定以南。此其前後。期待韓復渠氏斷行山東自治政權。於是華北自治政權實體闡明。新政權工作開始云。

晉人入平 釋明閻氏態度 究竟好意中立

北平十七日電。華北新政權。與山西關係。狀如絕緣。因閻錫山氏入南京。目前太原綏政公署參謀長朱授光氏。奉閻氏命來平。一面在平養病中之山西省主席徐永昌氏。及此兩三日來。太原省政府綏政公署諸要人。陸續來平。釋明閻氏態度。並某方面。閻氏與宋哲元氏。關係方面。似已諒解閻氏之心。今後新事態發生。山西之好意[illegible]

旗山校長會議

旗山郡當局。去十六日午前九時。集郡下小公學校長。在郡會議室。開磋商會。協議左記事項。一、[illegible]二、…動員青年團員活動之件。三、開小公學校女生排球大會之件。

貨物自動車 轢倒老媼 遂至斃命

新竹市榮町。丸易運送店所有貨物自動車。新竹第二九〇號。去十六日午前十時許。滿載洋灰。由運轉手黃注。年二十五者司機。驅至新竹郡新埔庄五分埔裡溪附近。轢倒該地人謝某妻謝何氏錫妹。年六十。大腿部粉碎。立舁入新竹醫院。應急治療。遂于是日午後一時半斃命。新埔分室主任神田警部。[illegible]

臺福親善使用機雁號 本日發福岡抵臺北

臺灣福州間連絡親善飛行使用機雁號。十八日午前七時(內地時間)發福岡飛行場。同十時二十分抵那覇。給油後發同地。按午後二時半抵臺北飛行場。翌十九日。帶臺灣福州親善使命。飛往福州云。

少年強盜 截途搶劫

[illegible]臺中州北斗郡竹塘庄[illegible]翁氏不治。年二十。去十四日午後四時。身負一二歲小兒。及偕其弟。年八歲。約至同庄竹塘大字廣福庄附近。遇一年可二十七八少年。乘自轉車。自竹塘隨其後。至前記之處。四面無人時。强奪頸飾金鍊一條。及女呼救。該强盜走入附近甘蔗園逃去。被害者親到所轄竹塘警所屆出。警察當局[illegible]

自到現場。實地檢證。而責任以過失傷害致死罪。留署查究云。

商況(十八日)

米況 正米市況前場

[illegible]

期米 大阪期米前場

[illegible]

東京期米前場

[illegible]

神戶期米前場

[illegible]

株式 大阪短期前場

[illegible]

大阪長期前場

[illegible]

東京短期前場

[illegible]

東京長期前場

[illegible]

爲替 外國爲替相場

[illegible]

神戶對外爲替

[illegible]

紐育株式

[illegible]

肥料 シカゴ小麥

[illegible]

神戶豆粕

[illegible]

銀塊

[illegible]

絲況 大阪絲綿

[illegible]

大阪棉花

[illegible]

大阪人絹

[illegible]